

Extra Ecclesia

ISSN 2354-0087 Egzemplarz bezpłatny NR 78-79 (46) grudzień 2021/styczeń 2022

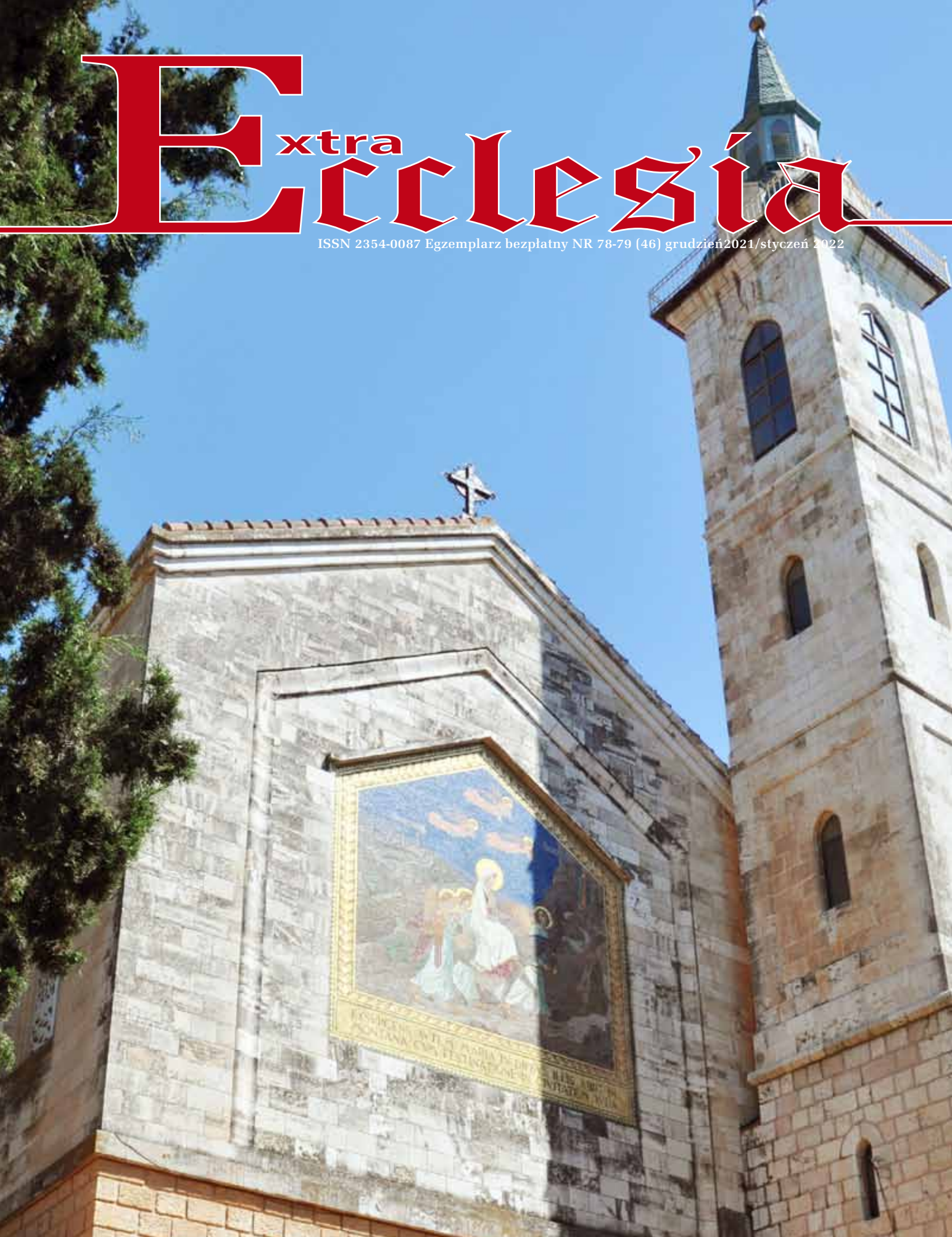

Koreański producent SUV-ów 4x4 podbija serca klientów.

Na przestrzeni ostatnich lat, koreańskie auta, niejednokrotnie zwyciężyły w testach niezawodności. Teraz do marek takich jak Kia czy Hyundai dołącza SsangYong. Ten na pozór jeszcze mało znany producent w naszym kraju zaczyna zbierać coraz większą rzeszę fanów, których liczba cały czas rośnie. Gdzie tkwi sekret tej marki...?



SsangYong (czyli bliźniaczy smok - nazwa pochodzi od bardzo starej koreańskiej legendy) jest najstarszym południowokoreańskim producentem samochodów i ma za sobą niezwykle bogatą historię. Firma powstała w 1954 r., a jej główną działalnością była wtedy budowa jeepów na zlecenie armii amerykańskiej. W całej historii marki było wiele zawirowań, a finalnie, jej ostatnie modele, zaskakują precyzją i jakością wykonania, nawet najbardziej wysublimowane gusta, natomiast SsangYong wyrasta na producenta, którego warto wziąć pod uwagę rozważając zakup nowego auta.

Na które modele szczególnie warto zwrócić uwagę? Najmniejszy i najtańszy z pojazdów to **Tivoli**. Jest odpowiednią na intensywnie rozwijający się globalnie segment niewielkich crossoverów i konkurencją dla takich modeli jak Renault Captur czy Nissan Juke. Kolejny to **Tivoli Grand** jest dłuższy od standardowego modelu, a jedną z jego zalet jest duży bagażnik (1440 l). Pod maską trafił benzynowy silnik z turbosprężarką oraz bezpośrednim wtryskiem paliwa o mocy 163 KM. Dzięki temu kompaktowy SUV jest naprawdę dynamiczny. Kolejnym z „top modeli” jest **Korando**. Ten SUV, łączący w sobie najlepsze strony SUV-a i sedana. Samochód występuje z silnikiem benzynowym o mocy 163 KM oraz dieslem generującym 136 KM. Skutecznie konkuruje on o klien-

tów, z takimi modelami jak Kia Sportage czy Volkswagen Tiguan, nie tylko dzięki designerskiej sylwetce, ale też bogatemu wyposażeniu (w standardzie 7 poduszek powietrznych, dwustrefowa klimatyzacja, czy alufelgi).

W ostatnich latach SsangYong coraz prężniej rozwija swoją sieć dystrybucyjną w całej Europie, a tym samym i w Polsce. Do końca roku ma zostać otwartych aż 20 nowych punktów dealerskich. Od października 2021 zaczął działać również pierwszy salon tej marki w północno-wschodniej Polsce. Powstał on w Białymstoku przy ul. Elewatorskiej 39.

Salon SsangYong w Białymstoku prowadzi Biacomex. Firma jest również autoryzowanym dealerem marek Ford, Seat i Cupra, a także autoryzowanym serwisem Skody. Biacomex to miejsce dla kierowców, którzy nie chcą tracić czasu. Tu można od razu ubezpieczyć auto, a w przypadku szkody komunikacyjnej firma zajmie się kompleksowo jej likwidacją, zapewniając samochód zastępczy. Serwis blacharsko-lakierniczy Biacomexu zajmie się samochodem niezależnie od marki. Zrobić tam można również badania techniczne, wymienić opony oraz skorzystać z detailingu. Wizyta w salonach Biacomex będzie więc zawsze mile spędzoną chwilą, niezależnie od okoliczności, a zakup samochodu pozostanie na długo w pamięci.

SSANGYONG
BIACOMEX

ul. Elewatorska 39
15 -620 Białystok

Tel. 85 66 444 77
www.ssangyong.biacomex.pl

ORGANY KOŚCIELNE

VISCOUNT
THE ART OF SOUND

Wyłączny Dystrybutor na terenie Polski

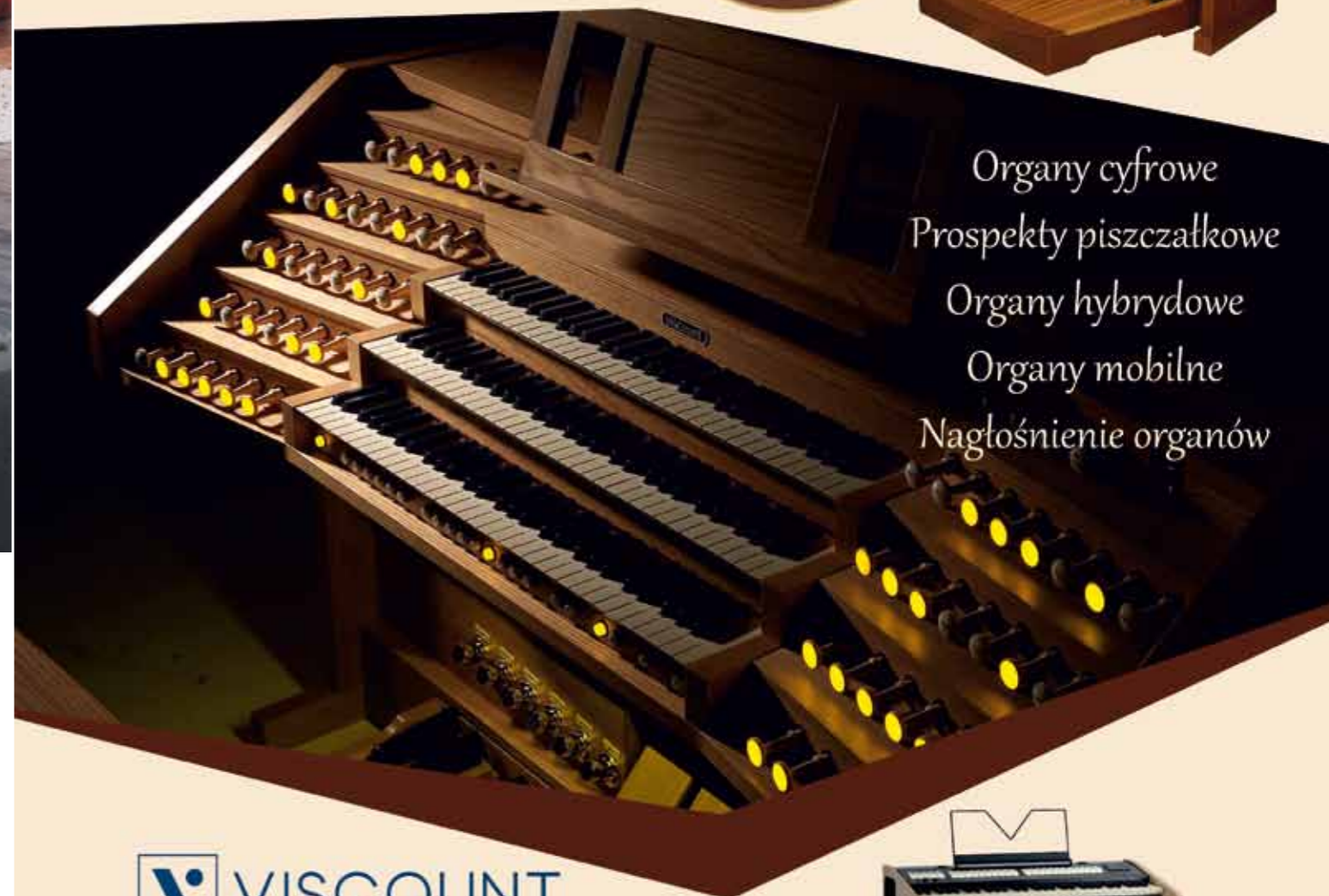

Organy cyfrowe
Prospekty piszczałkowe
Organy hybrydowe
Organy mobilne
Nagłośnienie organów

VISCOUNT

Autoryzowany sprzedawca

Autoryzowany serwis producenta

Serwis gwarancyjny i pogwarancyjny

Strojenie i intonacja organów

*Projektowanie i realizacja prospektów
piszczałkowych*

Dobór nagłośnienia organów



*Fabrycznie nowe organy z gwarancją
już od 15 400 / 19 700 zł brutto*

astorg.pl
info@astorg.pl
info@viscount-organs.pl
viscount-organs.pl



96-316 Międzyborów k. Warszawy
ul. Jana III Sobieskiego 10
tel.: +48 603 034 634,
+48 46 855 56 13

Ekscelencje, czcigodni Kapłani, drogie Siostry i Bracia.

Przed nami czas kolęd, przystrojonych domów, obficie zastawionych stołów. Coraz częściej jednak w nagłówkach gazet, migawkach telewizyjnych, czy na rozmaitych portalach internetowych, oglądamy czarno-białe zdjęcia, mniej lub bardziej znanych osób, które zdawałoby się, przedwcześnie zakończyły swoją „doczesną pielgrzymkę na tej ziemi”. Rzeczywistość, z którą przyszło nam się zmierzyć, nie jest łatwa, ani jednoznaczna, zarówno z logicznego jak i moralnego punktu widzenia. Każde kolejne święta przybliżają nas jednak, przede wszystkim, do kresu naszej własnej pielgrzymki. Istotą postępowania powinno być zatem odpowiednie przygotowanie się na spotkanie Pana, aby zdając sprawę ze swojego włodarstwa, móc przekazać Bogu pomnożone, a nie zakopane talenty. Świat pogrążony w strachu coraz częściej zapomina o słowach padających tak wiele razy na kartach Pisma Świętego: „nie lękajcie się”, „nie bójcie się”. Najlepszym porównaniem naszego życia będzie zatem odniesienie go do przeżywanego obecnie okresu adwentu – czyli „czasu radosnego oczekiwania”. Ks. dr Bartłomiej Krzos, w artykule „Rzecz o Końcu Świata” przypomina nam, że „jesteśmy wezwani do czuwania i gotowości w każdej chwili naszego życia, czyli (mamy) żyć tak, jakby właśnie trwało przyjście Chrystusa Pana. Nie tak, jakby ono było kiedyś, i można je tylko wspominać. Nie tak, jakby ono dopiero miało nastąpić, nawet niebawem, i trzeba gorączkowo wszystko sprzątać i szykować. Raczej powinno się żyć właśnie tak, jakby sąd Boży odbywał się teraz, w tej chwili...”

W bieżącym wydaniu Extra Ecclesii poruszamy także wiele aktualnych kwestii, przeżywanego obecnie okresu liturgicznego, nie tylko tych stricte związanych z teologią czy filozofią, ale także tych, kierujących nasze myśli poza sferę sacrum, przypominających nam, że bycie gotowym na przyjście Pana, nie oznacza bezwiednego czekania „aż się to stanie”, ale wymaga od nas czegoś zgoła innego. Wykorzystując zdobycze techniki, nowinki i wynalazki, czy też pomysły firm i instytucji prezentowanych w bieżącym wydaniu Ecclesii nie tylko czynimy to „ad maiorem Dei gloriam” ale pomagamy ludziom, których praca, poświęcenie i zapal, ukierunkowane zostały na dobro Kościoła, ludziom którzy otwarciem, na naszych łamach, podkreślają swoją przynależność do Kościoła. Nasza postawa, wyciągnięcie do nich ręki, skorzystanie z ich ofert, jest niezwykle ważne zwłaszcza dzisiaj, kiedy strach przepelnia tak wiele dobrych serc. Kiedy zło panoszy się po świecie, kiedy wszelkie dotychczasowe zasady moralne i wzorce postępowania poddawane są w wątpliwość, pamiętajmy o słowach św. Jana Pawła II „Nie lękajcie się, otwórzcie drzwi Chrystusowi.”

Kończąc, zachęcam do prenumeraty naszego dwumiesięcznika. Ecclesia utrzymuje się także dzięki Waszemu wsparciu. Abyśmy mogli dalej się rozwijać i przekazywać rzetelne i sprawdzone wiadomości, a także najkorzystniejsze na rynku oferty, wsparcie jakie od Was otrzymujemy jest dla nas bardzo ważne. Życząc zajmującej lektury dziękujemy za każdy przejaw życzliwości.

Szczęść Boże

ABIKUS sp. z o.o.	str. 5	Nawrot Roman Nawrot i Synowie	str. 49
Ablift	str. 53	Opal Fotoceramika	str. 60
Allando sp. z o.o.	str. 11	Panda Trzebnica Sp. Z O.O.	str. 33
Andrzej Burkot Pracownia Snycerska	str. 48	Pracownia Ślusarstwa Artystycznego Henryk Kopyciok	str. 10
Astorg Leszek Osiak	str. 3	Pracownia Witraży i Szkła Ryszard Łoboda	str. 56
Auto Centrum Lis Sp. J. Stefan i Lidia Lis	str. 63	Przedsiębiorstwo Handlowo Usługowe Kamo Sp Z O. O	Str. 29
AUTO PARK Rusiłowicz, Czarnik Spółka Jawna	str. 64	Public Relations - Maciej Parol	str. 15
Bdr Thermea Poland Sp. Z O.O.	str. 37	Punto Pruszyński Sp. z o.o.	str. 21
Bemix Media Łukasz Bem	str. 5	Rduch Edward Firma EDMET	str. 25
BIACOMEX S.A.	str. 2	Redic Sp. z o.o.	Str. 49
Biuro Turystyczne – Pielgrzymkowe Frater		Sejfy.PI Spółka z o.o.	str. 5
Adam Zieliński	str.41,58, 62	Sobiesław Zasada Automotive Sp. z o.o. Sp. J.	str. 2
Creo Engineering Piotr Włodarski	str. 23	STAL-BUD Usługi Ślusarsko-Budowlane,	
F.H.U. Kolaczek Marek Kolaczek	str. 2	Euro-Travel Włodzimierz Matusik	str. 43
Firma Tat Eelectronic Karczewska	str. 35	Thermico s.c.	Str. 19
Haftina Sp. z o.o. Sp. K.	str. 12	Toyota Stolarz Sp. z o.o.	Str. 63
Insektpol Tomasz Zawacki	str. 39	Tugal Elektronika Łukasz Gonsierowski	str. 61
JUMA Natursteinwerke GmbH & Co. KG	str. 31	Usługi Kamieniarsko - Betoniarskie Grzegorz Lukasek	str. 59
K.M. Glück Spółka Jawna	str. 55	Usługi Stolarskie Sitek Rafał	str. 13
Ldm Electronic Sp. Z O.O.	str. 43	Usługowy Zakład Stolarski Czesław Fuławka	str. 45
LUCERNA - GĄBKA ADAM	str. 27		
MBB s.c	str. 51		
Merito Marek Gzel	str. 41		



KAMERY - SPRZĘT AUDIO - STUDIA TV - OŚWIETLENIE - INSTALACJA

BEMIX MEDIA
GROUP

Zabrze,
ul. Krakowska 52/2

sklep@bemixmedia.pl
tel. 32 726 46 29

STREAMING (TRANSMISJE) - OFIAROMATY
WYŚWIETLANIE TEKSTÓW I PIEŚNI - AUTOMATYKA W KOŚCIOŁACH

Abikus
TECHNOLOGY GROUP

Częstochowa,
ul. Sabinowska 27

biuro@abikus.pl
tel. 34 34 18 111



Adres Redakcji
41-303 Dąbrowa Górnicza
Al. Józefa Piłsudskiego 83/26
Tel. +48 32 440 11 68
Kom. 793 019 248, 791 110 581
e-mail: biuro@extraecclesia.pl

www.extraecclesia.pl

Grupa Words Made
Wydawca magazynu Extra Ecclesia

Redaktor Naczelny:
Wojciech Matuszny

Zdjęcie na okładce:
Anna Matuszna

Współpraca:
Ks. Mirosław Matuszny
Ks. Prof. Mariusz Rosik
Radosław Kramarski OFM Conv
Piotr Wojnowski OFM Conv
Ks. Paweł Paterek
Ks. Krzysztof Tryk
dr Jacek Węclawowicz
ekspert@extraecclesia.pl
Anna Zakrzewska

DRUK
KOLUMB
Chorzów, ul. Kaliny 7

Magazyn wpisany do rejestru dzienników
i czasopism w Sądzie Okręgowym w Kato-
wicach, we wpisie do rejestrów dzienników
i czasopism pod poz. Pr. 2664

**Zamów 6 kolejnych wydań
Extra Ecclesii**

**W tytule przelewu wpisz
„PRENUMERATA
oraz Adres do wysyłki magazynu”**

Numer Konta:
87 1750 0012 0000 0000 2944 7349

Koszt prenumeraty 42 zł

Wstęp	str. 4
Aktualności	str. 8
Legenda, wokół której narosły legendy... Ks. prof. Mariusz Rosik	
Pandemia i co dalej?	str. 10
Ks. Mirosław Matuszny	
Inwestycje	str. 14
Ofiaromat - innowacja i bezpieczeństwo. art. promocyjny - Maciej Parol	
Ogrzewanie nadmuchowe THERMICOdla kościołów i obiektów sakralnych.	str. 18
art. promocyjny - Rafał Kulas	
Blacha Tytanowo – Aluminiowa. Tytanium Pruszyński	str. 20
art. promocyjny - mgr inż. Krzysztof Wilk	
Z życia kościoła	str. 24
„Święte Imię Jezus” O. Piotr Wojnowski OFMConv	
Budowa i Remont	str. 28
Ogrzewanie wiernych I celebransza Brunon Kreft	
Wapienie i łupki jurajskie w 1000-letniej historii	str. 30
art. promocyjny	
Juma-Polska Johannus VIVO III- organy dla każdego kościoła.	str. 34
art. promocyjny - Tat Electronic	
Pakiety fotowoltaiczne Inisol POWER SETmarki De Dietrich	str. 36
art. promocyjny - De Dietrich	
Felietony - Rozważania - Refleksje	str. 38
Współpracować i ratować ekologię O. Radosław Kramarski OFMConv	
Kawy to nasza pasja	str. 42
art. promocyjny - Fratelli Caffee	
W świetle chanukowych świec	str. 43
ks. prof. Mariusz Rosik	
Wywiad z właścicielem Pracowni Snycerskiej Andrzejem Burkotem	str. 46
Słowo przewodniczącego Podkomisji ds. Muzyki Kościelnej KEP bp. Piotra Gregera do środowisk muzyków kościelnych	str. 49
za www.episkopat.pl	
Rzecz o końcu świata	str. 50
Ks. dr Bartłomiej Krzos	
Inkultuacja	str. 54
ks. dr Łukasz Sadłocha	
Turystyka i transport	str. 56
FATIMA – SANTIAGO DE COMPOSTELA Patrycja Piesik	
Glorious Motors	str. 62
art. promocyjny General Dreams	

spis treści



Aby właściwie chronić dokumenty, przedmioty wartościowe, oraz gotówkę. Ekskluzywne, odporne na włamanie, ognioodporne. Gwarantują wysoki poziom ochrony oraz bezpieczeństwa. Dysponujemy olbrzymim wyborem sejfów oraz szaf metalowych. Realizujemy ponadto niestandardowe rozwiązania. Wykonujemy ekskluzywne sejfy, szafy metalowe, a także inne urządzenia o podwyższonej odporności na włamanie, ściśle dostosowane do wymagań konkretnego odbiorcy. Wszystkie nasze produkty posiadają niezbędne certyfikaty.

Sklepy stacjonarne:
Warszawa ul. Orła 8
Wrocław ul. Krzycka 92d
Wypędy ul. Sokołowska 43

Sklep internetowy:
www.sejfy.pl

Infolinia: 22 620 02 07

Mail: biuro@sejfy.pl



REDIC



POLEROWANIE GRANITU

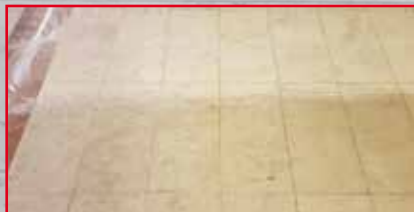

RENOWACJA POSADZKI MARMUROWEJ

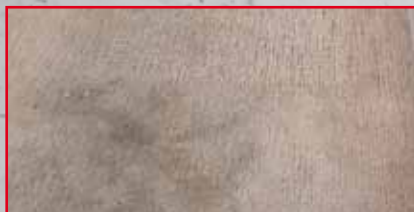

PRANIE WYKŁADZIN

Zakres usług:

GRUNTOWNE CZYSZCZENIE OBIEKTÓW:

- Doczyszczanie posadzek,
- Renowacja, impregnacja posadzek z lastriko, marmur, granit, drewno,
- Pranie wykładzin, dywanów oraz tapicerki meblowej,
 - Mycie okien, witraży, czyszczenie ścian i elewacji,
 - Prace wysokościowe z wykorzystaniem podnośników, rusztowań i drabin oraz technik alpinistycznych.

USŁUGI PORZĄDKOWE:

- Maszynowe, ręczne mycie posadzek,
 - Mycie ławek i konfesjonatów,
 - Mycie drzwi i okien,
- Dezynfekcja pomieszczeń.

Tel. 22 422 31 00

e-mail: sprzedaz@redic.pl

www.redic.pl



Legenda, wokół której narodziła się legenda: wędrowcy ze Wschodu oddają pokłon Jezusowi

ks. prof. Mariusz Rosik

Dwa pierwsze rozdziały Ewangelii Mateusza przeniknięte są wieloma elementami gatunku literackiego zwanego legendą, stąd właściwa ich interpretacja następcza niekiedy niemało trudności. W ciągu historii narodziło wiele nieporozumień i niewłaściwych interpretacji Ewangelii Dzieciństwa. Niektórzy odmawiali im całkowicie charakteru historycznego. Inni próbowali dowodzić historycznej autentyczności każdego szczegółu. Tymczasem gatunek legendarny ukazuje ponadczasowe przesłanie za pomocą elementów historycznych i pozahistorycznych. Legendarne opowiadanie o pokłonie tajemniczych wędrowców (Mt 2,1-12), który złożyli Nowonarodzonemu Jezusowi, obrosło w legendy. Dotyczą one nie tylko tożsamości postaci, ale także ich liczby i imion.

Kim byli wędrowcy?

Całe opowiadanie nacechowane jest symboliką przedstawiającą królewską godność Jezusa; wiele z tych symboli dziś nie jest już jed-

znacznie odczytywanych i rozumianych, jednak w społeczeństwach starożytnego Bliźniowego Wschodu były z pewnością żywe i łatwe do uchwycenia. Niektóre terminy i zwroty wzięte są przez Mateusza wprost z ceremoniału dworskiego. Tajemniczych wędrowców Mateusz określa terminem magoi, który często tłumaczymy jako „magowie”. Na starożytnych dworach Persów i Medów znana była funkcja dworskich doradców-magów, których wpływ na życie religijne, polityczne i społeczne nie może być bagatelizowany. Ponieważ za naukę szczególnie trudną uchodziła astronomia, stąd niektórzy chcieli widzieć w wędrowcach właśnie astronomów czy astrologów. Niebagatelną rolę do zrodzenia się takiego przekonania ma także motyw gwiazdy; w końcu wędrowcy posuwają się szlakiem wyznaczonym przez gwiazdę, czyż więc nie są astrologami? Popularnie Święto Objawienia Pańskiego nazywamy Świętem Trzech Króli. W Mateuszowym tekście nie ma jednak mowy o tym,

iz wędrowcy byli obdarzeni godnością królewską. Przekonanie takie zrodziło się przypuszczalnie pod wpływem wzmianki o pokłonie, jaki został złożony przed Jezusem. Termin proskynesis, oznaczający pokłon do ziemi, często wskazywał na pokłon, jakiego dokonywano w obecności króla. Być może cała poświata „królewskość” opowiadania nadała wędrowcom godność królewską. Przysłużyć się miały temu także złożone dary: złoto wskazywać miało na godność króla. Kim więc byli tajemniczy przybysze? Pewni możemy być tylko jednego: byli wędrowcami, którzy odbyli długą drogę z krain położonych na wschód od Palestyny, by oddać pokłon Jezusowi.

Ilu było wędrowców?

Wystarczy zapytać dzieci na katechezie, ilu było wędrowców, niemal natychmiast usłyszymy znaną odpowiedź. Ciekawe jednak, że Mateusz wcale nie podaje ich liczby. Nie mówi, że było ich trzech, ani dwóch, ani pięciu. W Ewangelii nie ma o tym mowy. Tradycyjne przekonanie, iż wędrowców było trzech, zrodziło się z faktu, iż Mateusz opisuje trzy dary złożone przed Jezusem: złoto, kadzidło i mirrę. Złoto jest symbolem króla, kadzidło i mirra, jako żywica drzew Libanu, Arabii, Indii czy Somalii, była niezwykle kosztowna. Najcenniejsze skarby starożytnego świata zostają więc złożone przed Królem wszechświata.

Jak mieli na imię?

Któż nie zna tych trzech imion: Kacpra, Melchiora i Baltazara? Mateusz jednak nie wspomina żadnego z nich. One również są wytworem wczesnochrześcijańskiej tradycji. Ikonografia przedstawia trzy postacie, którym nadano takie imiona: mężczyznę młodego, dojrzałego i starca. Występują oni w strojach Azjaty, Europejczyka i mieszkańca Afryki. W ten sposób cały znany starożytnym świat pogański oddaje hołd Jezusowi Królowi.

Przesłanie opowiadania

Pokłon wędrowców ze Wschodu przed Jezusem jest proklamacją – za pośrednictwem gwiazdy – narodzenia Króla dla całego świata, nie tylko członków narodu wybranego. Zgodnie z przepowiedniami zawartymi w Księdze Liczb, Mesjasz będzie królem panującym nad Izraelem i innymi narodami: „wschodzi Gwiazda z Jakuba, a z Izraela podnosi się berło” (Lb 24,17). Bóg zapowiedział, iż wzbudzi „władcę, który będzie pasterzem ludu [...] Izraela” (Mt 2,6), dlatego Jezus nazwany jest „nowonarodzonym królem żydowskim”. Król Izraela jest jednak odrzucony przez swój lud (nie przyjęto w gospodarce Maryi i Józefa), a adorowany przez pogan. Oto zasadnicze przesłanie opowiadania: Nowonarodzony Jezus jest Królem nie tylko dla Żydów, ale dla całego świata.

LDM



NAGŁOŚNIENIE NA PIELGRZYMKI MOBILEVOICE/D216

Zaprojektowany z myślą o nagłośnieniu w plenerze np. podczas pielgrzymek, procesji, itp. Lekki, prosty w obsłudze. Umożliwia bardzo długi czas pracy na akumulatorze, nawet do 7 godzin, a także możliwość zamontowania dodatkowego akumulatora. Pozwala na jednoczesne korzystanie z dwóch mikrofonów bezprzewodowych

Urządzenie charakteryzuje się:

- naturalnym, czytelnym brzmieniem dzięki zastosowaniu 4 głośników bardzo wysokiej jakości
- nagłośnieniem w dwóch kierunkach – przód / tył
- wbudowanym odtwarzaczem Mp3 z funkcją Bluetooth
- możliwością podłączenia dodatkowych urządzeń zewnętrznych tj.: gitary, mikrofonu przewodowego itp.
- opcją automatycznego wyciszenia muzyki sygnałem mikrofonowym



KOLUMNY RADIOWĘZŁOWA CR-40T

Kolumna głośnikowa radiowęzłowa przeznaczona do nagłośniania obiektów sakralnych, sal konferencyjnych itp.

- 4-stopniowy regulator głośności
- regulacja kąta nachylenia w obu płaszczyznach (os pionowa i pozioma)
- doskonałe, czytelne brzmienie dzięki zastosowaniu głośników włoskiej firmy FitalPRO.

WWW.LDM.COM.PL

Dział handlowy:
LDM Electronic, ul. Olszewska 35,
09-300 Żuromin
tel. 23 657 00 81
e-mail: handel@ldm.com.pl



Pracownia
Ślusarstwa Artystycznego
KOPYCIOK

Zajmujemy się
metaloplastyką sakralną,
ślusarstwem i kowalstwem.

Wykonujemy i odnawiamy:

- tabernakula,
- chrzcielnice,
- lichtarze,
- krzyże,
- żyrandole,
- kinkiety,
- pulpity,
- relikwiaria
oraz inne elementy wystroju.

Wieloletnia współpraca z
architektami i plastykami
pozwala nam na realizację
wystroju wnętrza łącznie z
projektem.

Pandemia i co dalej?

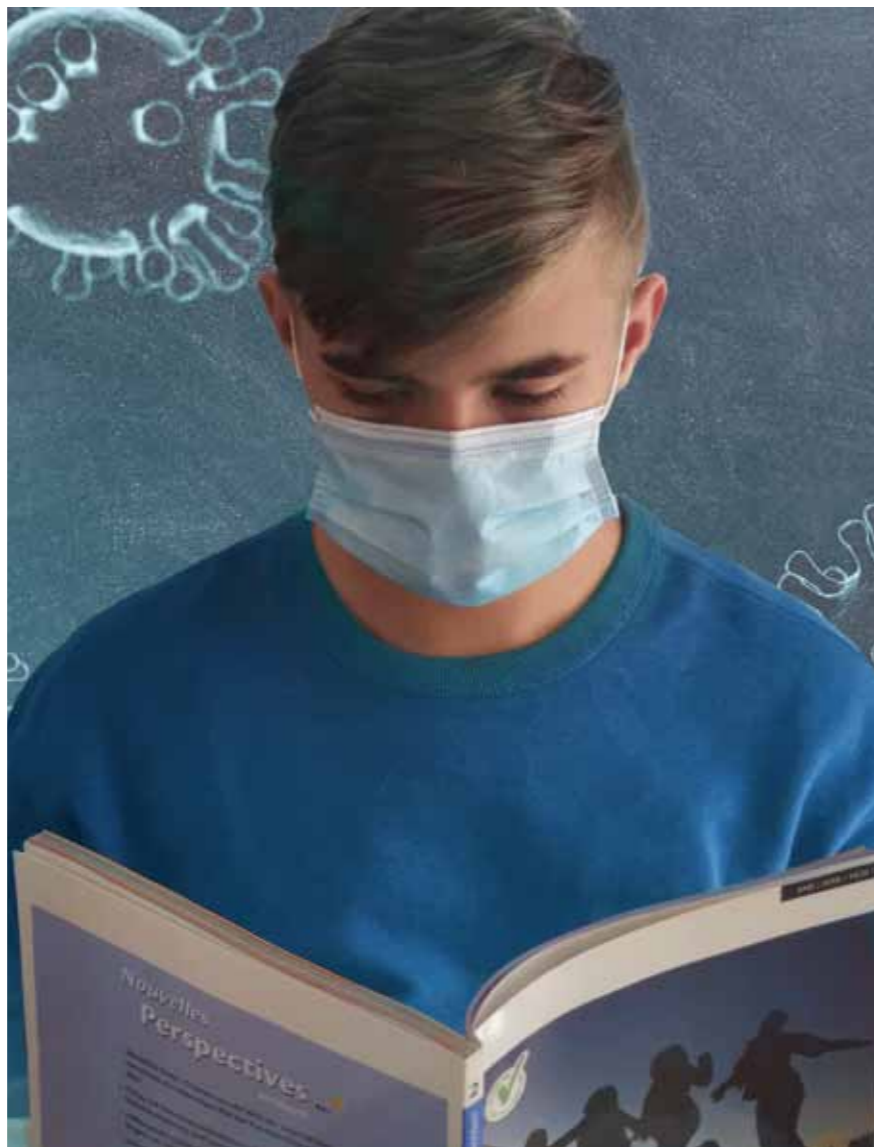

ks. Mirosław Matuszny

Kiedy niespełna dwa lata temu uszyliśmy o nowej chorobie z Chin, a następnie obserwowaliśmy jak we Włoszech zostają zamykane kościoły i wprowadzane ograniczenia w sprawowaniu kultu religijnego, zapewne nawet w najśmielszych przypuszczeniach nie spodziewaliśmy się, iż w jakikolwiek sposób ta sytuacja dotknie nas samych. Ograniczenia w Polsce spadły na nas jak przysłowiowy grom z jasnego nieba. Najbardziej boleśnie odczuliśmy Wielkanoc, kiedy Triduum i najważniejsze święta w religii katolickiej obchodziliśmy w kameralnym składzie. Procesje rezurekcyjne z kilkoma osobami, puste, a następnie pół

puste kościoły i kaplice, ludzie pozostający w domach w czasie niedziel, a poza nimi prowadzący w miarę normalny tryb życia, powoli stawały się czytelnym sygnałem, że w tej sytuacji nie wyjdziemy tak, iż będzie można zanućć przysłowiowe stadionowe „Polacy nic się nie stało”. Chociaż czas ograniczeń jak widzimy do końca nie ustąpił, już dziś warto sobie zadać pytanie, co przez te niecałe dwa lata zmieniło się w naszych kościołach i parafiach? Pytanie to jest konieczne, jeśli nie chcemy aby proces laicyzacji, który w Europie Zachodniej trwał ponad trzydzieści lat u nas w niecałe trzy lata przyniósł jeszcze bardziej opłakane skutki.

Po pierwsze już dzisiaj możemy sobie powiedzieć, że po gorliwych namowach, aby wierni pozostali w domu, nawet częściowo gorliwe zachęty aby powrócili do kościołów nie przyniosły oczekiwanego rezultatu. Dlaczego? Choćby dlatego, że kwestia wiary jest czymś zupełnie różnym od kwestii administrowania wiarą. Wiara rodzi się ze słuchania, jak mówi Pismo Święte. Wiara odnosi się do czegoś więcej, niż tylko nawet najbardziej zapobiegliwie, podejmowane i na sposób ludzki tłumaczone decyzje. Albo się wierzy, że Bóg sprawuje władzę nad światem, że pragnie abyśmy oddawali Mu cześć i okazывали należny szacunek, albo jest jedynie symbolem pewnego systemu wierzeń i wartości, które swobodnie można zawieszać i reaktywować w określonym czasie. Było do przewidzenia, że zdecydowanie więcej ludzi posłucha nawoływań aby pozostać w domu niż tych, aby powrócić do kościoła i sprawowania kultu Bożego jak dawniej. Warto o tym pamiętać, gdyż kolejnym wyzwaniem z jakim musimy się zmierzyć po epoce drastycznych ograniczeń i pustych kościołów jest zauważalne już dziś tąpnięcie w praktykach religijnych wśród dzieci i młodzieży. Wbrew temu co twierdzą niektórzy, mówią że nawoływanie do pozostania w domu odniosło identyczny skutek wśród starszych, dorosłych, młodzieży i dzieci warto zauważyć, że im młodszy są nasi wierni, tym bardziej i tym więcej podatni są na treści przekazywane drogą elektroniczną. Niestety to właśnie w Internecie wielu duchownych, katechetów, ludzi, którzy na co dzień pracują z dziećmi i młodzieżą w ciągu jednego wieczoru z tych, którzy starali się wszelkimi sposobami ściągnąć ich do kościoła, zamienili się w tych, którzy za wszelką cenę starali się ich zniechęcić do przyścia do świątyni. Co więcej, wielu młodych księży w niewybredny sposób sięgało po argumenty, jakie do tej pory pojawiały się jedynie w ustach ludzi niewierzących, jawnych wrogów Kościoła, tych, dla których stwierdzenie, że to wszystko jedno gdzie się modlisz i w co wierzysz było zasadą ich postępowania.

Po trzecie czas edukacji domowej dał naszym najmłodszym wyjątkowo długi okres, kiedy w sposób niekontrolowany jedną ręką

logowali się do zdalnego nauczania, a drugą przeczesywali globalną Sieć w poszukiwaniu wszystkiego, czego jeszcze nie widzieli i nie słyszeli. Nadwyrężona i zachwiana wiara dostała wyjątkowo śmiertelny zastrzyk w postaci wulgarnego antyklerykalizmu, tworzenia atmosfery, jakby Kościół był wręcz organizacją przestępczą, naszpikowaną skandalistami, przed którymi za wszelką cenę trzeba chronić dzieci i młodzież.

Wszystko to połączone razem dla wielu wytworzyło obraz Kościoła i duchowieństwa w Polsce jako obszaru, gdzie kryje się zaraza ta epidemiczna i moralna. Straty poniesione na tym polu wydają się być nie do odrobienia przynajmniej w tym pokoleniu.

Po czwarte wreszcie, czas ograniczeń, restrykcji, to czas, kiedy uległy modyfikacji lub zawieszeniu na czas nieokreślony nasze zwyczaje i nabożeństwa. Wielu, niestety także duchownych, głośno podkreślało, że nic się nie stanie, jak nie będzie poświęcenia pokarmów, chodzenia po kołędzie, ministranckich zbiórek czy wspólnych spotkań ze scholą parafialną. Nie ludźmy się, w miejsce tych obrzędów, zwyczajów i praktyk bardzo szybko weszły inne zwyczaje i „obrzędy”. Nie na darmo jeden z satyrycznych portali internetowych w czasie wulgarnych czarnych marszy nadał tytuł jednemu ze swoich artykułów: „Chłopcy z Młodzieży Wszechpolskiej obronili kościół parafialny przed dziewczynkami ze scholi parafialnej”. Przemykaliśmy oko na naszych katechezach i w czasie posługi w konfesjonałach na to, że dla wielu młodych ludzi to, co robią w Internecie wg nich wymyka się klasyfikacji moralnej. Co najwyżej nie znając do końca tematu nieśmiało mówiliśmy, że grzechem jest, kiedy za dużo czasu spędzamy przed komputerem, na grach, lub jeśli w Internecie oglądamy jakieś nieprzyzwoite treści. Zupełnie pominęliśmy całą gamę relacji międzyludzkich, która kształtowała lub wypaczała sumienia naszych młodych wiernych. Zatrzymaliśmy się na etapie przysłowiowej „naszej klasy”, nie dostrzegając jak zmienia się świat, jak zmieniają się media elektroniczne i jak zmieniają się ludzie.

Po piąte, z różnych względów odstawiliśmy na półkę nauczanie moralne świętego Jana

ALLANDO
DOTACJE

**DOTACJE
I POŻYCZKI
NA TWOJE
INWESTYCJE**

Pozyskujemy - Rozliczamy
Zarządzamy



Skutecznie, rzetelnie, terminowo
20 lat doświadczenia

www.allando.com.pl
tel. 667 55 26 36

ul Jagiellońska 36, 40-035 Katowice
tel. 506 831 023
email: pracowniakopyciok@interia.pl



Pawła II i poczęli krzewić jego kult w sposób nazywany przez co niektórych „kremówkowym katolicyzmem”. Tak zwany „fajnokatolicyzm” i „dobroludizm” stały się cenzorami naszych kazań, katechez i spowiedzi. Kierując się zasadą, aby nikogo nie wykluczać, przestaliśmy trafić z naszym przesłaniem do kogokolwiek. Może gdybyśmy uważnie czytali Ewangelię, znaleźlibyśmy tam słowa, że zwierzała sól nadaje się jedynie do wyrzucenia, a światła nie chowa się pod korcem lecz stawia na świeczniku.

Jaki będzie Kościół w Polsce, gdy wyłoni się nowy świat, projektowany przez tajemniczych architektów, kryjących się za postaciami przywódców państw i szefów rządów? Gdyby chodziło o rzeczywistość jedynie czysto ludzką, trzeba by powiedzieć sobie, iż należy porzucić wszelką nadzieję. Biorąc jednak pod uwagę to, że Kościół jest rzeczywistością bosko-ludzką, może warto jednak zrobić głęboki rachunek sumienia i zanim zaczniemy się wsłuchiwać w morały prawione nam przez publicznych grzeszników, posłuchamy przede wszystkim wezwania Ducha Świętego i pójdziemy za Jego głosem.

KLECZNIKI.COM.PL

Czym byłoby wnętrze Świątyni bez wyposażenia w stolarzkę sakralną? Chcemy Państwu przedstawić ofertę na niepowtarzalne meble sakralne. Firma Stolarstwo Sakralne Sitek Rafał oferuje Państwu takie wyroby jak:



STOLARSTWO SAKRALNE

• klęczniki • sedilie • ołtarze • ławy •
KOMPLETNE WYPOSAŻENIE KOŚCIOŁÓW I PLEBANI

www.ornaty.pl



HAFTINA™
ORNATY.PL

www.haftina.pl

WIODĄCY PRODUCENT SZAT LITURGICZNYCH



44-348 Skrzyszów ul. Przedszkolna 7



stolarstvosakralne@op.pl



782 387 483



Ofiaromat - innowacja i bezpieczeństwo

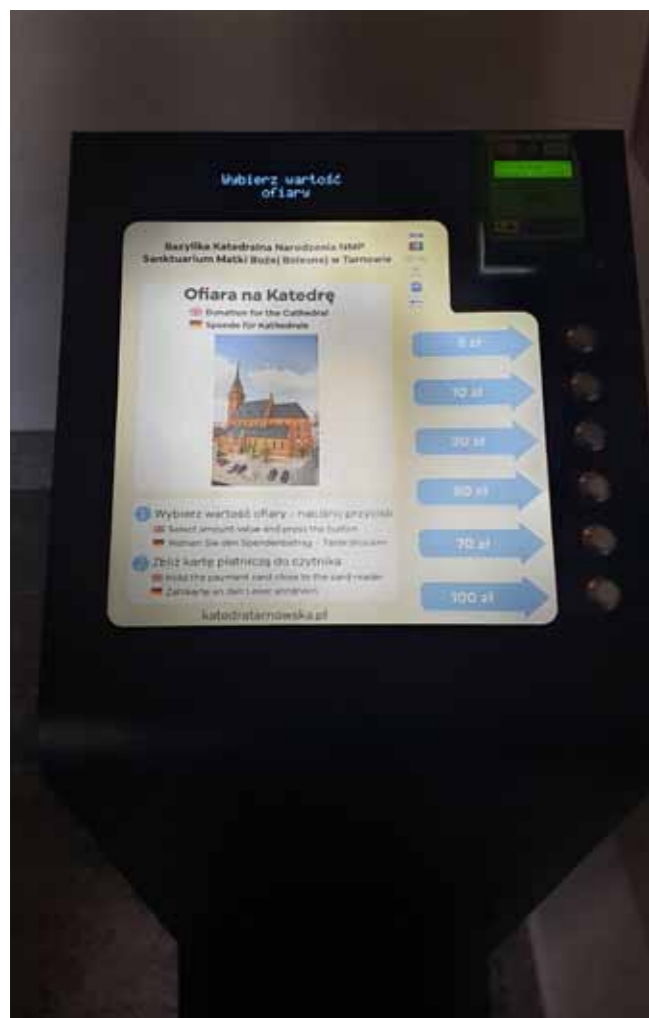

Bazylika katedralna Narodzenia NMP w Tarnowie.

Wierni to także konsumenci, każdy z nas kupuje oraz płaci. Większość bezgotówkowo. Pod koniec 2020 roku aż 75% badanych Polaków deklarowało, że woli płacić bezgotówkowo (badanie Forum Konsumentów). Pandemia COVID-19 spopularyzowała płatności bezgotówkowe. Na dodatek w Polsce systematycznie rośnie liczba miejsc, w których można płacić kartą bądź telefonem, co potwierdzają liczne badania, w których ponad połowa kupujących zauważyła, że możliwość płacenia kartą pojawiła się w większej ilości sklepów oraz punktów usługowych. Trzeba zauważyć także, że coraz mniej Polaków nosi gotówkę, chcą płacić kartą lub telefonem. Dlaczego Kościół nie powinien iść w tej dziedzinie z duchem czasu? Msze online to dziś chleb powszedni, dlaczego nie warto pomyśleć o płatnościach bezgotówkowych?

Jesteśmy społeczeństwem nowoczesnym, dlatego także jako Kościół otwieramy się na nowe opcje. Zamontowaliśmy w naszym kościele tzw. ofiaromat. Urządzenie to pozwala składać ofiary na potrzeby parafii za pomocą transakcji bezgotówkowych. Z kolei w kancelarii parafialnej i w zakrystii zainstalowano terminal płatniczy, umożliwiając składanie za pomocą karty bądź telefonu ofiar przy okazji zamówionej Mszy św., ślubu, chrztu czy pogrzebu. Urządzenie umożliwia wskazanie i przekazanie tych środków poprzez tzw. transakcję zbliżeniową. – mówi Ks. Krzysztof Musiałek TChr, Proboszcz Parafii Rzymskokatolickiej pw. Świętej Katarzyny Aleksandryjskiej w Goleniowie.

Ofiaromat – wyjście naprzeciw oczekiwaniom wiernych

Obsługa ofiaromatu, jest bardzo prosta. Wystarczy wybrać jedną z 6 kwot do 100 zł włącznie i przyłożyć kartę płatniczą. To urządzenie to spora nowość w polskim Kościele, jednak systematycznie ich przybywa. Stanowią odpowiedź na postęp technologiczny i przyzwyczajenia coraz większej grupy wiernych.

Ofiaromat wydaje się być wyjściem naprzeciw tej grupie ludzi, którzy nie noszą dziś przy sobie gotówki, tylko używają kart, telefonów lub zegarków. To stanowi ułatwienie, dodatkową opcję, nie zaś przymus. Ludzie różnie reagują na kwestię pieniędzy w Kościele. Jest to temat drażliwy, ale należy również wychodzić naprzeciw ludziom, którzy potrzeby Kościoła rozumieją i chcą go wspierać także finansowo. Jako Kościół nie możemy przespać pewnych zmian. Te działania mają nam pomagać, a zwłaszcza w czasie pandemii. Nasz kościół jest otwarty przez cały dzień. Zauważyliśmy, że najwięcej osób korzysta z ofiaromatu w ciągu tygodnia. – dodaje Ks. Krzysztof Musiałek TChr.

Korzystne warunki

Rozwiązanie to przede wszystkim oznacza wygodę dla wiernych – nie posiadając przy sobie gotówki, mogą wpłacić na kościół określoną kwotę, korzystając z karty debetowej czy kredytowej, ale również z telefonu, zegarka czy za pomocą zbliżeniowego BLIKa. Dodatkowo parafia otrzymuje najkorzystniejsze warunki współpracy na polskim rynku (prowizję od transakcji i opłaty stałe) i dogodne formy finansowania zakupu ofiaromatu z odroczonymi płatnościami włącznie. Płatności bezgotówkowe to także zmniejszenie liczby przypadków kradzieży środków – puszkę, do której wierni wrzucają datki np. na remont kościoła, często są obiektem zainteresowania złodziei. Dodatkową korzyścią dla parafii, które przyjmują płatności bezgotówkowe, są niższe koszty. Obrót bezgotówkowy jest tańszy, albowiem środków nie trzeba liczyć czy przewozić do banku. To oszczędność zarówno czasu, jak i pieniędzy – mówi Bernard Boczar, ekspert w dziedzinie urządzeń samoobsługowych w Polskich ePłatnościach.

Z pomocą przychodzi Polskie ePłatności, jeden z liderów na polskim rynku płatności i terminali płatniczych. Firma od 2018 roku uczestniczy w programie wsparcia obrotu bezgotówkowego w Polsce o nazwie „Polska Bezgotówkowa”. Inicjatywa jest adresowana do przedsiębiorców, a także do instytucji publicznych i Kościołów. Dzięki dołączeniu do programu każda parafia może otrzymać terminal płatniczy bezpłatnie.

Sprawdzone rozwiązania

W ramach programu już z góry opłacony jest koszt użytkowania urządzenia przez określony czas. W przypadku instytucji kościelnych jest to 12 miesięcy. Dzięki wsparciu Polskiej Bezgotówkowej – nie ponosząc żadnych kosztów – proboszcz może sam ocenić, czy instalacja terminala jest opłacalna i jak do tego nowego wymiaru dobroczynności odnośzą się wierni. – dodaje Bernard Boczar. Warto wspomnieć, iż tego rozwiązania przyjęły się chociażby w Kościele Rzymskokatolickim Dominikanów pw. św. Jacka w Warszawie, Bazylice katedralnej Narodzenia NMP w Tarnowie czy Sanktuarium Matki Boskiej Sejneńskiej.

W Polsce terminal czy ofiaromat w kościele może dziwić. Tymczasem w Europie coraz więcej kościołów wychodzi naprzeciw oczekiwaniom swoich wiernych, umożliwiając im płatność nie tylko kartami płatniczymi – cyfryzacja kościoła stała się faktem. Przykładowo, w parafii w Compiègne we Francji wierni mogą składać datki przy użyciu aplikacji zainstalowanej na smartfonie. W 16 tys. świątyń położonych na terenie Wielkiej Brytanii płacić można za pomocą kart płatniczych oraz usług Apple Pay i Google Pay. Katedra w Turynie we Włoszech umożliwia wiernym zarówno pozostawienie datku, jak i zapłacenie za posługi duszpasterskie kartą.



Sanktuarium Świętolińskie.

Stworzone przez m13sanctum z pomocą Polskich ePłatności ofiaromaty mają nowoczesny, prosty, a zarazem subtelny kształt. Doskonale wpasują się w architekturę obiektów sakralnych zarówno tradycyjnych, jak i nowoczesnych. – dodaje Bernard Boczar.

Kościół idzie z duchem czasu i coraz częściej decyduje się na rozwiązania, które mają ułatwić wiernym choćby finansowe wspomaganie swoich parafii. Trend ten jest widoczny nie tylko w Polsce, ale całej Europie. Ofiaromaty będą coraz częstszym widokiem w kościołach czy kancelariach parafialnych.

Więcej szczegółów można uzyskać na stronie Polskich ePłatności: www.pep.pl oraz pod adres mailowym uat@pep.pl



Polskie ePłatności



- ① piec nadmuchowy - nowoczesny i wydajny w swoim działaniu, zapewnia ekonomiczne ciepło
- ② moduł klimatyzacyjny - dopasowany do wielkości budynku poprawi komfort w dni upalne
- ③ filtr powietrza - antyalergiczny, oczyszcza atmosferę wewnątrz budynku
- ④ nawilżacz - zapewnia właściwą wilgotność powietrza bez względu na porę roku
- ⑤ kanał nawiewny - umieszczony dyskretnie, z zachowaniem estetyki wnętrza
- ⑥ kratki nawiewne - dopasowane do wystroju, wydmuchują ogrzane powietrze

- ⑦ kanał wyciągowy - niezbędny do zachowania właściwej cyrkulacji powietrza
- ⑧ czerpnia świeżego powietrza - zapewnia dopływ z zewnątrz i wymianę powietrza
- ⑨ przepustnica - reguluje wymianę powietrza w zależności do potrzeb
- ⑩ kratka wyciągowa - estetycznie wykończona, dopasowana do wnętrza
- ⑪ agregat zew. z funkcją pompy ciepła - wysoka skuteczność działania połączona z niską emisją hałasu
- ⑫ sterownik - służy ustawieniom parametrów ogrzewanego powietrza

OGRZEWANIE NADMUCHOWE

DLA KOŚCIOŁÓW I OBIEKTÓW SAKRALNYCH



Tel: +48 663 213 032
e-mail: biuro@thermico.pl

www.ogrzewanie-koscioly-plebanie.pl
<https://www.thermico.pl>

Ogrzewanie nadmuchowe THERMICO dla kościołów i obiektów sakralnych.

CZYM JEST OGRZEWANIE NADMUCHOWE?

Ogrzewanie nadmuchowe to system grzewczy, w którym do ogrzewania kościoła wykorzystujemy ciepłe powietrze.

Jest ono pobierane z wnętrza, doprowadzane do pieca grzewczego, filtrowane (oczyszczane), ogrzewane, a następnie rozprowadzane po całej powierzchni budynku. Mamy również możliwość nawilżenia go oraz dzięki klimatyzacji – schłodzenia.

Ogrzewanie, wentylacja i klimatyzacja w ramach jednej instalacji jest istotą systemu ogrzewania nadmuchowego. Znany od kilkuset lat i wykorzystywany nawet w zamkach średniowiecznych. Jego rozwój nastąpił w USA i Kanadzie na początku XX wieku. Wówczas stał się podstawowym systemem grzewczym, wentylacyjnym i klimatyzacyjnym w tamtych krajach.

ELEMENTY SYSTEMU

Ogrzewanie nadmuchowe jest bardzo prostym systemem, a tym samym niezawodnym. Składa się z dwóch zasadniczych elementów: źródła ciepła oraz instalacji kanałowej rozprowadzającej powietrze.

ŹRÓDŁO CIEPŁA

Źródłem ciepła w systemach nadmuchowym może być:

Kocioł stałopalny – w zasadzie już niestosowane rozwiązanie ze względu na ekologię oraz konieczność obsługi. Człowiek jest niezbędny, aby móc korzystać z takiego rozwiązania, ponieważ trzeba dokładać opału do pieca itp. Można się jeszcze z tym spotkać w kompleksach klasztornych, gdzie jest jedna kotłownia o dużej mocy. Zasila ona zarówno klasztor, jak i towarzyszący mu kościół i inne budynki gospodarcze. Sieć ciepłownicza – podłączamy się do miejskiej sieci ciepłowniczej, która stanowi źródło ciepła dla ogrzewania nadmuchowego. Wiele kościołów jest w ten sposób ogrzewanych i w zasadzie spotykam się z opinią, że koszty eksploatacyjne są bardzo duże. Proboszczowie uciekają od takiego rozwiązania. Są pewne opłaty stałe, które ponosi się przez cały rok plus wysoki koszt energii, co powoduje, że nie do końca jest to trafione rozwiązanie.

Nagrzewnica elektryczna – ogrzewanie za pomocą prądu jest naj-

droższą formą ogrzewania. Spotykam się z takim rozwiązaniem w kościołach i najczęściej nie jest to ogrzewanie nadmuchowe tylko piece akumulacyjne grzejące na tańszych taryfach, jednak efektywność jest słaba. Wykorzystanie prądu ma sens jeśli zastosujemy pompę ciepła. Wówczas dzięki sprawności pompy – współczynnik COP 3,5 rachunki będą trzy i pół razy niższe niż ogrzewanie bezpośrednio prądem.

Piece olejowe – obecnie w zaniku. Stosowane tam, gdzie nie ma dostępu do sieci gazowej. Wadą jest fakt, że koszt oleju opałowego jest wysoki, a także nie jest to rozwiązanie ekologiczne. Obecnie nie ma wielu producentów olejowych pieców grzewczych, które spełniają normy emisyjne. Podobnie jak z zakazem palenia w kominkach należy się liczyć z zakazem palenia piecami olejowymi.

Zaletą jest fakt, że jest to alternatywa w stosunku do innych źródeł ciepła. Wciąż jest wiele miejsc bez sieci gazowej, a ogrzewanie prądem jest droższe. W takich przypadkach jest to dobra alternatywa. Piec nadmuchowy gazowy – najczęstsze źródło ciepła w systemach nadmuchowych. Piec bezpośrednio podgrzewa powietrze bez czynnika pośredniczącego, jakim jest woda w przypadku kotłów i wdmuchuje je do kościoła. Łatwość montażu, szeroki asortyment mocy oraz wielofunkcyjność przemawiają za jego skutecznością. Obecnie na rynku są dostępne piece nadmuchowe produkcji europejskiej oraz amerykańskiej. My specjalizujemy się w montażu pieców nadmuchowych amerykańskich. Amerykanie dopracowali te systemy do perfekcji. Urządzenia ich produkcji są przystosowane do pracy w trybie grzania, w trybie wentylacji (można wentylować kościół bez załączania palnika grzewczego), można je rozbudować o funkcję klimatyzacji lub ogrzewania za pomocą pompy ciepła tzw. ogrzewanie hybrydowe. Są to urządzenia wielofunkcyjne, które służą nam przez cały rok.

Pompa ciepła – coraz częściej stosowana i myślę, że w przyszłości zdecydowanie będzie przybywać systemów grzewczych opartych właśnie na pompach ciepła. Doskonale odnajduje się również w systemach nadmuchowych. Zaletą jest fakt, że pompa łączy w sobie funkcje ogrzewania zimą, klimatyzacji latem oraz całorocznej wentylacji. W połączeniu z fotowoltaiką można znacznie zredukować koszty eksploatacyjne. Wada to wysoki koszt inwestycyjny. Dodatkowo w kościołach potrzebujemy dość dużej mocy grzewczych, co przekłada się na duże wydatki.

Ogrzewanie hybrydowe – jest to połączenie ogrzewania piecem nadmuchowym z pompą ciepła. Jak się to odbywa? Na piecu nadmuchowym instalujemy parownik (górne źródło ciepła), a pompę na zewnątrz. Urządzenia są połączone linią freonową, w której krąży czynnik roboczy. W okresie letnim wykorzystujemy pompę do schładzania powietrza. Piec tylko tłoczy powietrze, w piecu pracuje tylko wentylator, schładzanie odbywa się na parowniku. W rezultacie mamy klasyczny system ogrzewania nadmuchowego z funkcją klimatyzacji. Z kolei w okresie zimowym pompa pracuje w trybie grzania i podobnie jak wcześniej parownik ogrzewa powietrze, a w piecu pracuje tylko wentylator. Palniki się nie załączają.

Co nam to daje?

Przede wszystkim mamy ogrzewanie i klimatyzację plus całoroczną wentylację.

Możemy wybierać źródło ciepła w zależności od aktualnej ceny na rynku jak i od aktualnego zapotrzebowania budynku.

Jak wspomniałem wcześniej kościół wymaga dużej mocy grzewczych. W okresach przejściowych czy też lekkiej zimy, kiedy nie potrzebujemy aż tak dużej mocy grzewczej, to ogrzewamy za pomocą pompy. Z kolei kiedy przyjdą mrozy i zapotrzebowanie na ciepło gwałtownie wzrasta, to przechodzimy na ogrzewanie gazem.

Uzyskujemy niezależność energetyczną i mamy złoty środek – nie ponosimy dużych nakładów inwestycyjnych na drogą pompę o dużych mocach, ponieważ w okresach dużych mrozów przechodzimy na gaz.

INSTALACJA KANAŁOWA

Do rozprowadzenia powietrza służy instalacja kanałowa. Jej zadaniem jest doprowadzenie ciepłego powietrza w strefę przebywania ludzi, dotarcie do najdalszych zakątków budynku, a tym samym zapewnienie równomiernego rozkładu temperatury.

Instalacja kanałowa wydaje się być czymś marginalny i często jest niedocenianym elementem instalacji grzewczej. Z łatwością można rozpoznać źle wykonaną instalację do przepływu powietrza. Najczęstszy błąd to zbyt małe kanały. Powoduje to większe opory podczas rozprowadzania, więc wentylatory muszą pracować na większych obrotach. Urządzenia grzewcze mają dość mocne wentylatory. Poradzą sobie z małymi kanałami, ale należy pamiętać, że zbyt mały kanał powoduje zwiększenie prędkości przepływu powietrza, co niesie za sobą powstawanie hałasu. W skrajnych przypadkach usłyszymy gwizd. Często wchodząc do kościoła, słyszymy szum powietrza generowany przez system grzewczy. Przyczyna tego tkwi właśnie w małych kanałach.

Kolejna wada wynikająca z niewłaściwie zaprojektowanej instalacji kanałowej to podnoszenie kurzu. Często spotykam się z opinią, że ogrzewanie nadmuchowe po prostu podnosi pył z podłogi i niesie go w powietrze. Jest to niedorzeczne twierdzenie i wynika najczęściej z niewiedzy lub ze złych doświadczeń. Jeśli kanały są zbyt małe, to faktycznie powietrze przepływając z dużą prędkością podnosi kurz. Ale to jest wada nie systemu, tylko złego zaprojektowania i wykonania. Jeszcze jedna rzecz, o której chciałbym wspomnieć, raz spotkałem się z sytuacją, w której piec włączał się, pracował chwilę, wyłączał, a po chwili ponownie załączał i tak cyklicznie. Kanały były tak małe, że wręcz tłumiły przepływ powietrza. Zbyt mało powietrza przepływało przez wymiennik ciepła i nie można było odebrać całej energii cieplnej. Piec grzewczy po prostu przegrzewał się i zabezpieczenie termiczne wyłączało go.

ZALETY OGRZEWANIA NADMUCHOWEGO:

Ogrzewanie doskonale sprawdza się w kościołach oraz innych budynkach o dużej kubaturze. Wyróżnia się między innymi:

- Niską bezwładnością – szybkie ogrzewanie, kiedy tego potrzebujemy. Możliwość okresowego ogrzewania, co jest istotne szczególnie w kościołach.
- Kontrolą parametrów powietrza – możemy sprawdzić wilgotność, czystość oraz temperaturę.
- Oczyszczaniem powietrza – likwiduje alergeny i kurz.
- Możliwością rozbudowy systemu o klimatyzację.
- Możliwością osuszania budynku.
- Możliwością wyłączenia systemu w zimie bez obaw o zalanie. Eliminujemy



ujemy prawdopodobieństwo zamarznięcia i zniszczenia czegokolwiek.

- Wysoką trwałością instalacji (nie ma wody w układzie, nic nie rdzewieje).
- Brakiem potencjału do korozyjności – elementy ogrzewania nadmuchowego nie podlegają szkodliwemu działaniu korozji, a ich serwisowanie nie jest ani trudne, ani kosztowne.
- Bezgłośnością oraz możliwością swobodnego włączania i wyłączania systemu w zależności od potrzeb. System może pracować podczas mszy, prawidłowo zaprojektowany jest praktycznie niesłyszalny.

PODSUMOWANIE.

Specyfika obiektów kultu religijnego wymaga wykorzystanie rozwiązań i systemów niewpływających na charakter tychże budynków. Z drugiej strony przed kościołami stawiane są coraz większe wymagania. Wierni nie lubią zimnych kościołów – w dobie powszechnych samochodów nie jest problemem podjechać do parafii obok. Podobnie w okresie letnim, podczas upału szukamy klimatyzowanych pomieszczeń. W trakcie większych uroczystości kościelnych często brakuje powietrza do oddychania, ludzie mdleją. I tutaj pojawia nam się temat skutecznej wentylacji.

Do tego dochodzi czynnik ekonomiczny jak ogrzewać i czym aby było taniej. Szczególnie teraz gdy koszty energii idą w górę i zapowiadane są kolejne podwyżki.

Dlatego też planując inwestycję w swoim kościele, warto rozważyć system ogrzewania nadmuchowego. Podkreślam „system”, ponieważ na to rozwiązanie należy spojrzeć kompleksowo. To nie tylko ogrzewanie, ale także całoroczna wentylacja, klimatyzacja i możliwość wyboru źródła ciepła. Jest to system wielozadaniowy, który ma za zadanie pracować na siebie przez cały rok. Wielofunkcyjność ogrzewania nadmuchowego sprawia, że zdobywa ono coraz większe zaufanie wśród użytkowników obiektów sakralnych.

THERMICO s.c. • Kłaj 726, 32-015 Kłaj
biuro@thermico.pl • tel. 663 213 032

<https://www.thermico.pl/>
<http://ogrzewanie-kościoly-plebanie.pl/>

<https://www.youtube.com/watch?v=W2gdeVGfWAQ&t=87s>



Blacha Tytanowo – Aluminiowa Tytanium Pruszyński

Materiał Przyszłości stosowany w Przeszłości.



foto. arch. Punto Pruszyński Sp. z o.o.



foto. arch. Punto Pruszyński Sp. z o.o.



foto. arch. Punto Pruszyński Sp. z o.o.

mgr inż. Krzysztof Wilk

Punto Pruszyński

Materiał ten charakteryzuje się bardzo dużą plastycznością, odpornością chemiczną i wytrzymałością mechaniczną. Blacha Tytanium została opracowana dla technologii „rąbka podwójnego”. Aluminium jako metal dachowy było stosowane od XVIII w. Jest to najtrwalszy metal i bardzo dobrze zniósł próbę czasu.

Dachy z blach na bazie aluminium są powszechnie stosowane w obiektach zabytkowych. Wymienię tylko kilka realizacji:

1) Kopuła Katedry San Gioacchino w Rzymie wykonana w 1897 z czystego aluminium. Jest to przykład jednego z najstarszych dachów metalowych pełniącego nadal swoją funkcję. Aluminium w tamtym okresie było droższe od miedzi i tylko najzamożniejszych fundatorów stać było na takie pokrycia dachowe.

2) Pokrycie dachu „Ignacjanum” Księży Jezuitów w Krakowie wykonane jest z blachy Tytanowo – Aluminiowej Tytanium Pruszyński. Jest to obiekt zabytkowy wpisany w rejestr zabytków o szczególnej wartości historycznej. Konserwator rozważał zastosowanie blachy cynkowo - tytanowej, lub aluminiowej i wybrano ostatecznie blachę Tytanowo – Aluminiową Tytanium Pruszyński.

3) Drewniany szesnastowieczny kościół w Dąbrówce, gmina Kadzidłów, gdzie ciągle trwają prace konserwatorskie, jest pokrywany blachą Tytanowo – Aluminiową Tytanium Pruszyński. Konserwator Zabytków zdecydował o zmianie blachy cynkowo-tytanowej na Tytanowo – Aluminiową Tytanium Pruszyński „miedziowaną”.

I wiele innych realizacji w Polsce i na świecie.

TYTAN UM

BLACHA TYTANOWO-ALUMINIOWA NA RĄBEK PODWÓJNY



**PUNTO
PRUSZYŃSKI**

Punto Pruszyński Sp. z o.o.
Al. Jerozolimskie 268
05-816 Michałowice
Tel/Fax 22/723 80 22
e-mail: punto@punto.pl
www.punto.pl



Do budowy dachów nowych kościołów, również proponujemy zastosowanie właśnie stopu Tytanu i Aluminium pod handlową nazwą „Titanium Pruszyński”

Metal ten jest najbardziej odpowiednim rozwiązaniem. Obok naturalnego metalicznego koloru powstałego w wyniku obróbki elektrolitycznej cechuje się najwyższą odpornością i wytrzymałością.

Tytanium nie ulega erozji ani korozji. Blacha na bazie aluminium pokrywa się w sposób naturalny tlenkiem glinu Al₂O₃. Związek ten występuje w naturze i nosi nazwę KORUNDU. Kryształy korundu zabarwione metalami ciężkimi są jednymi z najcenniejszych kamieni szlachetnych: czerwony RUBIN i niebieski SZAFIR. Rubin i Szafir oprócz swojego piękna są wyjątkowo mocne i pył tych kryształów napylany jest na tarcze do cięcia kamienia. Taki właśnie proces przeprowadziliśmy aby elektrolitycznie zabezpieczyć Blachę Tytanowo - Aluminium przed erozją oraz aby nadać jej wyjątkową szafirowo szarą barwę (nazwa handlowa „Optic Zinc”). Dlatego też mimo niskiego potencjału elektrochemicznego nie

ulega erozji ani korozji pod wpływem kwaśnych dreszczów oraz wyziewów miejskich i przemysłowych.

Tytanium nie ulega efektom starzenia. Starzenie to spadek właściwości mechanicznych w czasie. Większość metali traci wytrzymałość i plastyczność już po kilku latach. Wynika o z ciągłych naprężeń powstających pod wpływem zmian temperatury. Metale stają się kruche i słabe. **Aluminium stosowane od ponad stu lat nie zmieniło swoich właściwości. W trakcie badania aluminiowego pokrycia kopuły Katedry San Gioacchino w Rzymie po upływie ponad stu lat nie stwierdzono żadnych zmian wytrzymałości i plastyczności aluminium.**

Dodatkową zaletą tego metalu jest możliwość barwienia. Barwienie polega na podgrzaniu stopu do stanu półplastycznego i naniesienia barwnika organicznego, który zostaje w następnej operacji walcowany do pełnego zespolenia się ze stopem. Taki proces zapewnia trwale przetopienie metalu z barwnikiem. Stosowane kolory na najczęściej RAL 7016; RAL 7005; RAL 8017; RAL 3009 i wiele innych kolorów.

Energooszczędne ogrzewanie Kościołów

Podłogowe Panele Grzewcze CREO Ogrzewanie podłogowe bez ingerencji w posadzkę

- Ogrzewanie podłogowe jest najlepszym rozwiązaniem dla obiektów o bardzo wysokim stropie
- Panele ogrzewają osoby na nich stojące wykorzystując zasadę komina ciepłego - konwekcji - ciepło unosi się ku górze
- Panele Grzewcze CREO nie wymagają kosztownych ingerencji w strukturę budynku - montuje się je na istniejącym podłożu
- Panele mogą być ogrzewaniem głównym oraz pomocniczym
- Gwarancja 5 lat
- Panele emitują ciepło tylko wtedy kiedy jest to konieczne - podczas mszy i nabożeństw - są bardzo ekonomiczne
- Panele są dopasowane kolorystycznie do miejsca montażu, przez co nie zaburzają estetyki wnętrza kościoła
- Panele ogrzewają całe ciało osób, które się na nich znajdują
- Panele wykonujemy w rozmiarze idealnie dopasowanym do miejsca montażu
- Wszystkie Panele posiadają regulator temperatury umożliwiający jej optymalne dobranie przez użytkownika

PROMOCJA – Gwarancja satysfakcji - jeśli nasze panele nie spełnią Twoich oczekiwań możesz je zwrócić w ciągu 60 dni, a my oddamy pełną kwotę zakupu!

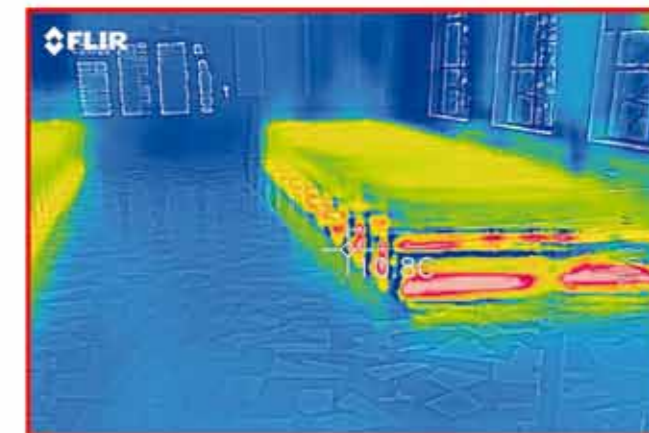
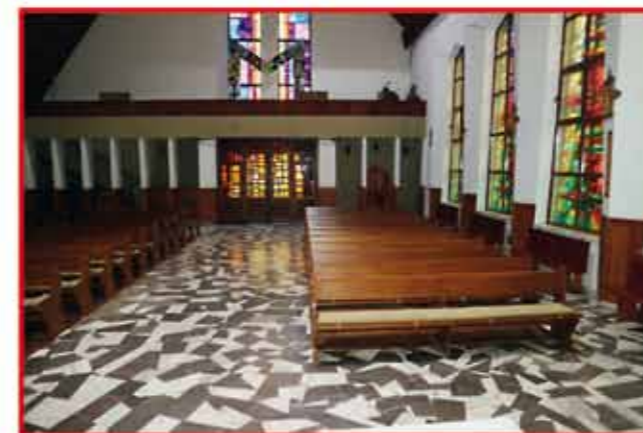

www.creopanel.pl

tel. (+48) 603 235 212
biuro@creopanel.pl

ul. Zielona 6
42-445 Szczekociny

Święte Imię JEZUS



O. Piotr Wojnowski OFMConv

Imię wskazuje prawie zawsze na osobę. Zwracanie się po imieniu, wyraża przede wszystkim bliską relację międzyosobową. Dlatego jesteśmy po imieniu tylko z ludźmi, którzy są nam w jakiś sposób bliscy.

Każdego z nas Pan Bóg wezwał do istnienia po imieniu. Wezwał nas po imieniu, to znaczy umiłował nas przed naszym zaistnieniem. To, co powiedziano o Jeremiaszu, odnosi się do każdego z nas: „Zanim cię utworzyłem w łonie matki, znałem cię” (Jr 1,5). Miłość Boga do człowieka nie jest jednostronna, Bóg również chce być kochany przez tych, których z miłości stworzył. Toteż objawił nam swoje imię, chce być z nami po imieniu, tak jak to się dzieje w każdej miłości. Mówiąc do Mojżesza, odsłonił swoje imię „Jahwe” – „JESTEM, KTÓRY JESTEM”, a w Księdze Liczb powiedział do niego: „tak będą wzywać imienia mojego nad synami Izraela, a Ja im będę błogo-

ślawił”. Starotestamentalne imię „Jahwe” spełniło wielką rolę w dziejach objawienia. Później, kiedy monoteizm się utrwalił, Żydzi zaczęli się coraz bardziej lękać używania tego imienia, aż do wypowiedziania Go jeden raz w roku przez arcykapłana. Dlaczego do tego doszło? Wynikało to zapewne z podobnej czci, która wielu ludzi powstrzymuje przed zwracaniem się po imieniu do własnych rodziców, było przecież przykazanie zabraniające używania imienia Bożego do czczonych rzeczy. W czasach Pana Jezusa Żydzi zupełnie już nie używali tego imienia. Nawet czytając Stary Testament, w którym tyle razy pojawia się to imię, lękano się je wymawiać i zastępowano je słowem „Adonai”, to znaczy „Pan”. Również w Ewangeliach ani razu nie cytuje się tego imienia. Więcej jeszcze, we wszystkich bez wyjątku cytatach starotestamentalnych, w miejscach słowa „Jahwe”, Nowy Testament umiesz-

cza konsekwentnie słowo „Pan” – Kyrios. I tak było od początku we wszystkich wyznaniach chrześcijańskich. Nie przypadkiem słowo to nie pojawia się w Ewangeliach, z wyjątkiem tych miejsc, w których Pan Jezus daje do zrozumienia, że On sam jest „tym który jest”: „Gdy wywyższycie Syna Człowieczego, wtedy poznacie, że JA JESTEM” (J 8,28); „abyście uwierzyli, że JA JESTEM” (J 13,39). Wielokrotnie w Nowym Testamencie czytamy o najwyższym znaczeniu imienia Jezus: „W Jego imieniu narody nadzieję pokładać będą” (Mt 12,21); „nie ma w żadnym innym zbawienia, gdyż nie dano ludziom pod niebem żadnego innego imienia, w którym moglibyśmy być zbawieni” (Dz 4,12); „każdy, kto dla mego imienia opuści dom albo braci lub siostry, ojca lub matkę, dzieci lub pole, stokroć otrzyma i życie wieczne odziedziczy” (Mt 19,29); „A przywoławszy apostołów, kazali im ubiczować i zabronili im przemawiać w imię Jezusa, a potem

Firma **RDUCH**

Oferujemy:



Rduch Edward

ZEGARY WIEŻOWE



WYŚWIETLACZE PIEŚNI KOŚCIELNYCH



KURANTY I DZWONY ELEKTRONICZNE



Ponadto oferujemy również:
 * Automatyka zasłon ołtarzowych
 * Automatyka Dzwonów



ŻALUZJE WIEŻOWE STEROWANE ELEKTRYCZNIE



KROPIELNICA BEZKONTAKTOWA



- * Pojemność zbiornika: 700ml
- * Zasilanie akumulatorowe
- * Regulowana ilość podawanej cieczy
- * Ilość cykli: od 5000 do 10000
- * Wymiary: 43,5x20,5x13 cm

AUTOMATYCZNY ORGANISTA



- * Możliwość wyświetlania tekstów pieśni
- * Funkcja tworzenia zestawów
- * Aktualizowana baza pieśni
- * Wyjście audio dla podłączenia pod nagłośnienie kościelne



RDUCH EDWARD

e-mail: rduch@rduchsystem.pl

Tel. 32 4760399

kom 602 558 652

www.rduchsystem.pl



zwolnili. Oni zaś odchodzili sprzed Sanhedrynu i cieszyli się, że stali się godni cierpieć dla Imienia" (Dz 5,40n).

W Piśmie Świętym istnieje wiele imion, którymi określano Syna Bożego. Już prorok Izajasz wymienia ich cały szereg: Emmanuel (Iz 7, 14), Przedziwny Doradca, Bóg Mocny, Odwieczny Ojciec, Książę Pokoju (Iz 9, 6). Prorocy: Daniel i Ezechiel nazywają Mesjasza „Synem człowieczym” (Dn 7, 13), a Zachariasz powie o Nim: „a imię Jego Odrośl” (Za 6, 12). W Nowym Testamencie św. Jan Apostoł nazwie Syna Bożego „Słowem” (J 1, 1). Sam Jezus Chrystus da sobie nazwy: Syn człowieczy (Mt 24, 27. 30. 37. 39. 44), Światłość świata (J 8, 12), Droga, Prawda i Życie, Dobry Pasterz (J 10, 11; 14, 6) itp. Jednak imieniem własnym Wcielonego Słowa jest Imię Jezus. Ono bowiem zostało nadane Mu przez samego niebieskiego Ojca jako imię własne: *W szóstym miesiącu (od zwiastowania Zachariaszowi narodzenia św. Jana Chrzciciela) posłał Bóg anioła Gabriela do miasta zwanego Nazaret, do Dziewicy poświęconej mężowi, imieniem Józef (...). Anioł rzekł*

do Niej: „Nie bój się, Maryjo, znalazłaś bowiem łaskę u Boga. Oto poczniesz i porodzisz Syna i nadasz Mu imię Jezus” (Łk 1, 26-31).

Święto Najświętszego Imienia Jezus, ustanowione w roku 1721, w nowym kalendarzu rzymskim zostało uwzględnione jako wspomnienie w dniu 3 stycznia. Do rozpowszechnienia kultu Imienia Jezus przyczynił się w XV w. zakon franciszkański, wcielając tym samym w życie słowa św. Franciszka z Asyżu, które możemy przeczytać w poruszającym świadectwie Tomasza z Ceano:

„Kiedy wymawiał on Twe imię, Panie Święty, wznosił się ponad rozum ludzki i cały rozradowywał się i napełniał najczystszy weselem. Wydawał się zaiste nowym i z innego świata człowiekiem. Dlatego gdziekolwiek, na drodze, w domu, czy na posadzce, znalazł jakieś pismo, Boskie czy ludzkie, z największą chęcią zbierał je i składał w świętym lub godziwym miejscu, a to z szacunku, że może tam być napisane imię Pańskie, albo coś, co do niego należy.

Kiedy pewnego dnia został zapytany przez pewnego brata, na co tak pilnie zbiera także i pisma pogan, w których nie ma imienia Pańskiego, odpowiedział: „Synu, dlatego, że są tam litery, z których składa się najchwalebniejsze imię Pana Boga. Dobro, które tam jest, nie należy do pogan, ani do jakichś ludzi, ale do samego Boga, którego jest wszelkie dobro!”. I co nie mniej dziwne, że kiedy polecił sporządzić jakieś pisma z pozdrowieniami lub zachętami, nie pozwalał na wymazywanie z nich jakiegokolwiek litery czy sylaby, choć często była ona zbędna lub nieodpowiednio wstawiona”.

Papież Innocenty XIII w XVIII w. rozszerzył święto na Kościół powszechny. W oficjum brewiarzowym jest bardzo piękny hymn z XI w. Jesu, dulcis memoria, opiewający słodczy tego imienia.

Warto dodać, że chrześcijanie wschodu, praktykują Modlitwę Jezusową, znaną od pierwszych wieków, a polegającą na wielokrotnym powtarzaniu imienia „Jezus”.

Żyrandole doskonałe do każdego pomieszczenia



Oświetlenie kościołów to nasza specjalność. Nasze dzieła tworzą najwspanialsze kompozycje z bogatymi, przestronnymi wnętrzami. W naszych realizacjach wykorzystujemy także takie rozwiązania jak łatwo programowalne oświetlenie LED RGB – sprawia ono, że każda nasza lampa wisząca kryształowa jest w pełni wyjątkowa, jednocześnie znacząco wpływa to też na odbiór całej realizacji.

Jeżeli interesują Państwa takie żyrandole, to zapraszamy do kontaktu.

Nasza oferta obejmuje lampy, które idealnie sprawdzą się w każdym pomieszczeniu.



**LUNIQUE
LIGHTCRAFT**

**44 144 PILCHOWICE
ul. MAJOWA 23**

www.lunique.pl

tel. 533 333 251

Innowacyjne ogrzewanie kościołów

Kamo jest firmą rodzinną, której tradycje sięgają 1991.
Siedziba naszej firmy mieści się w północnej Polsce, w samym sercu Kaszub.



Ogrzewanie kościołów

W 2006 roku rozpoczęliśmy naszą misję ogrzewania kościołów w sposób zarówno efektywny, jak i energooszczędny. Z powodu wysokich murów, ogromnej kubatury i szklanych witraży kościoły są obiektami bardzo trudnymi do ogrzania. Czasami jest to wręcz niemożliwe lub pochłania ogromne pokłady energii, co przekłada się na wysokie koszty eksploatacji ogrzewania. W związku z tym ogrzewanie budowli w większości świątyń mija się z celem. Dlatego też zdecydowaliśmy się stworzyć system grzewczy, który dostarcza energię ciepłą bezpośrednio do osób je użytkujące. Nasze maty grzewcze dostarczają przyjemne ciepło w temperaturze maksymalnej 36°C, pod całkowicie bezpiecznym napięciem 24/ 28 V i z niewielkim poborem mocy. Dodatkowo zwiększa to temperaturę w całej świątyni, gdyż każda niewychłodzona osoba działa jak grzałka ciepła o mocy około 100 W. Nasza pierwsza realizacja została wykonana w 2006 roku w kościele pw. Św. Jacka Odrowąża w Straszynie. Ogrzewanie działa do dzisiejszego dnia bezawaryjnie.

„Zimą 2009 roku zainstalowany został w Bazylice Mariackiej w Gdańsku. Wywołało to zadowolenie i satysfakcję wśród parafian. Firma Kamo wykonała swoją pracę solidnie i terminowo, cena końcowa nie odbiegała od kwoty uzgodnionej na początku przez obie strony. Zgodnie z moją i wiernych opinią proponowane ogrzewanie i firma Kamo są godne polecenia”

Ks. Infułat Stanisław Bogdanowicz

Wkrótce również kolejni księża i wierni z całej Polski zaczęli się przekonywać o skuteczności naszego systemu grzewczego. Naszym kolejnym krokiem milowym było założenie ogrzewania Kamo w Bazylice Mariackiej w Gdańsku. Produkt nasz znalazł uznanie i został doceniony przez wiele komisji konkursowych. Został odznaczony m. in.:



Certyfikat Laur Eksperta w latach 2016, 2017 oraz 2018 oraz wyróżnienie nadzwyczajne „Medal nowoczesności” w 2017 roku



Złoty Medal Targów Poznańskich w 2012 roku



Medal od konserwatorów zabytków przyznany w Toruniu w 2010 roku

Nasze produkty

W naszej firmie staramy się łączyć tradycję z innowacyjnymi rozwiązaniami. Źródłem ciepła w naszych matach jest specjalistyczny drut oporowy, który jest produktem wysoce zaawansowanym technologicznie prowadzonym specjalnie z Niemiec. Niespotykana oszczędność energetyczna możliwa jest dzięki unikalnej właściwości drutu, który oddaje ciepło przez dłuższy czas niż zwykłe druty oporowe. Koszt zużycia energii na jedną osobę w czasie godzinnej mszy, to około 10 W, co przy 200 miejscach siedzących oznacza zużycie energii rzędu 2 kWh w czasie jednej mszy. W zależności od taryfy równa się około 1,2 zł- 1,8 zł. Tak prognozowane niskie koszty ogrzewania z początku spotykały się z niedowierzaniem osób duchownych lub otwartymi oskarżeniami o manipulację danymi, głównie ze strony niektórych naszych konkurentów, oferujących przestarzałe technologicznie produkty. Aby udowodnić prawdziwość naszych prognoz montujemy do dnia dzisiejszego osobny licznik poboru mocy dla naszego systemu grzewczego.

OGRZEWANIE KOŚCIELNE

KAMO 28lat
Sp. z o.o.
Rok zał. 1991

Bardzo niskie koszty ogrzewania. Gwarancja zadowolenia

- ✓ Bardzo niski pobór energii średnio ok. 10W na osobę w ciągu godziny (przykładowo 200 osób to zużycie około 2kWh co równa się około 1,20 zł lub 1,80 zł (w zależności od taryfy)
- ✓ Całkowite bezpieczeństwo - zasilanie 24 (28)V
- ✓ Płynna regulacja mocy Grzewczej
- ✓ Konkurencyjna cena, zwrot inwestycji w porównaniu do konwencjonalnych systemów grzewczych w ciągu 3-4 lat

Udzielamy gwarancji zadowolenia i gwarancji zużytej energii



Zaufali nam między innymi:

Bazylika Mariacka w Gdańsku
Bazylika Archidiecezjalna św. Rodziny w Częstochowie
Bazylika Katedralna we Włocławku
Kościół p.w. Chrystusa Króla w Jarocinie
Kościół p.w. św. Jerzego i św. Jadwigi w Klecku
Kościół p.w. św. Jacka w Straszynie
Kościół p.w. św. Rozalii w Suszu
Kościół p.w. NMP w Warszawie
Kościół p.w. św. Jadwigi Królowej w Krakowie
Sanktuarium M.B.M. w Piekoszowie
Kościół p.w. Wniebowzięcia N.M.P. w Żaganie
Kościół p.w. N.S.P.J. w Mysłowicach
Kościół p.w. NSPJ w Turku
Sanktuarium MBNP w Jaworznie
Kościół w Gallardon we Francji
i wiele innych

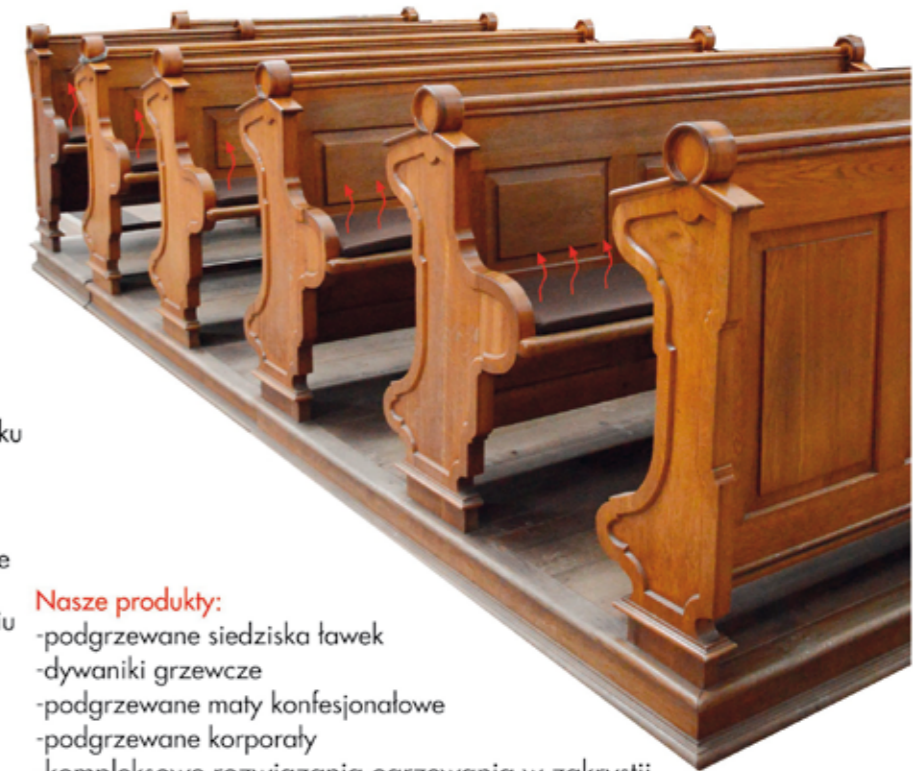

Nasze produkty:

- podgrzewane siedziska ławek
- dywaniki grzewcze
- podgrzewane maty konfesjonalowe
- podgrzewane korporaty
- kompleksowe rozwiązania ogrzewania w zakrystii

Chośnica 1, 77-124 Parchowo, tel. 59 823 21 47, tel. kom. 604 419 278
e-mail: kamo@kamo.com.pl www.kamo.com.pl



Podgrzewane maty do konfesjonałów



Dywaniki grzewcze



Oprócz tego udzielamy na nasze produkty gwarancję na zużytą energię i gwarancję zadowolenia. Do wykonania naszych elementów grzewczych używamy materiałów najwyższej jakości dostępnych na rynku krajowym i europejskim. Również elementy elektroniczne używane do naszych systemów grzewczych są w całości konstruowane i wykonane przez naszą firmę, co zapewnia bardzo wysoką jakość. Mata grzewcza zasilana jest bezpiecznym napięciem 24/ 28 V, co gwarantuje transformator bezpieczeństwa. Taki transformator jest zainstalowany pod każdą ławką. Maksymalna temperatura grzania naszych elementów grzewczych wynosi 36°C, czyli tyle, co temperatura ciała ludzkiego. Eliminuje to tym samym ryzyko przegrzania organizmu. Nasz produkt jest bezpieczny w użytkowaniu. Na dowód tego posiadamy badania bezpieczeństwa i certyfikat CE, wydany przez Polskie Centrum Badań i Certyfikacji S.A. w Warszawie. W trosce o komfort i zdrowie osób duchownych stworzyliśmy również produkty dedykowane specjalnie dla nich, jak m. in. podgrzewane konfesjonały, dywaniki czy korporały. Zwiększając one zdecydowanie komfort uczestnictwa podczas mszy świętej dla kapłana.

Zachęcamy Państwa do dogłębnego zapoznania się z naszym systemem grzewczym. W 70 % naszych realizacji stwierdzamy, że w obiektach istniał jeden lub więcej systemów grzewczych, które nie spełniały oczekiwań użytkowników i księdza proboszcza lub był zbyt drogi w eksploatacji. W razie zainteresowania naszym systemem grzewczym zachęcamy do kontaktu. Dokonamy indywidualnej prezentacji wszystkich elementów grzewczych, odpowiemy na ewentualne pytania i proponujemy możliwe warianty instalacji. Nasz przyjazd jest w pełni niezobowiązujący i nie wiąże się z dodatkowymi kosztami. Zapraszamy Państwa do odwiedzenia naszej strony internetowej (www.kamo.com.pl), gdzie znajdą Państwo wiele opinii na temat naszego ogrzewania z parafii z całej Polski, jak i z zagranicy. Zapewniamy naszym klientom solidność wykonania, punktualność, uczciwą cenę, gwarancję za zużytą energię i gwarancję zadowolenia. Gwarantuję to swoim imieniem i nazwiskiem.

Brunon Kreft
Prezes Zarządu i Właściciel

Wapienie i łupki jurajskie w 1000-letniej historii budownictwa sakralnego w Polsce.

Wapienie i marmury jurajskie zajmują szczególne miejsce w historii architektury obiektów kultu religijnego w Europie.

Praktycznie przez stulecia, nie licząc architektury drewnianej, kamień był podstawowym budulcem zarówno samych konstrukcji tych obiektów, jak i elementów ich wyposażenia. Dostępność w oparciu o lokalne złoża bloków skalnych, opanowanie technik transportu oraz technologii podziału i obróbki wapienia sprawiły, że pierwszymi budowniczymi mogli być zarówno żołnierze rzymskich legionów, jak i niewolnicy, czy nawet zwykli chłopcy, przyuczani przez sprowadzanych z Rzymu rzemieślników i kamieniarzy.

Marmury jurajskie, a na terenie księstw Frankonii i Bawarii – łupek Solnhofener z uwagi na swoją wyjątkową twardość i odporność na ścieranie, obok późnoromańskich posadzek piaskowcowych i wapiennych, były jednym z najbardziej znanych i cenionych materiałów stosowanych na posadzkach w budowach sakralnych.

Stąd w późniejszym okresie, na polskich ziemiach byłych pruskich i austriackich zaborów, czyli po lewej stronie rzeki Wisły, łupek Solnhofener był najczęściej stosowanym materiałem okładzinowym na posadzkach licznych świątyń i klasztorów. Naturalną rzeczą jest więc, że materiał ten obecnie jest najczęściej poszukiwanym surowcem do prowadzenia prac remontowych i rekonstrukcyjnych w tych obiektach.

Obecnie, dzięki upowszechnieniu się nowoczesnych technik wydobycia i przerobu kamienia oraz jego ogólnej dostępności, a tym samym stosunkowo niskiej cenie, kamień naturalny,



Łupek Solnhofener na posadzce kaplicy klasztornej w Aldersbach / Niemcy /

ny, a szczególnie marmur jurajski jest w zasięgu możliwości finansowych każdego inwestora. Także, a może szczególnie z uwagi na współpracę Diecezji w Eichstätt, datującą się jeszcze z okresu końca lat 70-tych ubiegłego stulecia z diecezjami polskimi, kościół może liczyć na specjalne warunki i bonifikaty w pozyskiwaniu tego materiału.

Dzięki zaangażowaniu się kierownictwa zakładów w pomoc w finansowaniu prac rekonstrukcyjnych obiektów sakralnych powstałych jeszcze za czasów zaborów, dziesiątkom obiektów w Polsce przywrócono dawną świetność w oparciu o ten surowiec.

Od lat organizacje kościelne budujące obiekty sakralne w Polsce ze społecznych środków, zawsze mogły liczyć



Marmur Jura Gelb i Jura Polarblau w szlifie C220 na posadzce kościoła w Białej Rawskiej

na profesjonalne doradztwo techniczne, a przede wszystkim na specjalne ceny i okresowe rabaty sięgające nawet 50% pierwotnej wartości materiału.

Franken-Schotter GmbH & KG z Bawarii wraz ze swoimi partnerami, jest obecnie największym na świecie producentem i dostawcą wapieni jurajskich oraz łupków Solnhofener, także dla obiektów sakralnych w Polsce.

Pełną ofertę i kolorystykę kamieni wraz z przykładami realizacji znajdziecie Państwo na stronach:

www.juma-polska.com
www.franken-schotter.com.

Biuro Handlowe w Polsce:
juma-polska@kr.home.pl



*Ars^{pro}
Ecclesia*

*Konfesjonaty
i meble sakralne*

*Ars^{pro}
Ecclesia*

*Rzeźby
marmurowe*



*Ars^{pro}
Ecclesia*

www.arsproecclesia.pl | biuro@arsproecclesia.pl

Johannus VIVO III

- organy dla każdego kościoła.

W sercu Holandii, znajduje się niezwykle przedsiębiorstwo: Johannus, znany na całym świecie producent organów kościelnych. Tworzą je miłośnicy - budowniczości organów.

Na pierwszym miejscu stawiają oni dźwięk i silne dążeniem do jego perfekcji, a dopiero później wszystkie inne aspekty. Zarówno praca twórcza jak i rzemieślnicza, czy koncepcyjna, z czasem przynoszą plony w postaci nowszych produktów, bardziej dopasowanych do potrzeb konkretnego odbiorcy. Tak też jest i tym razem. Kończąc się rok 2021 zostawia nas z premierą nowej serii Johannus VIVO III. Po sukcesie jaki przyniosły poprzednie serie, ta została zaprojektowana specjalnie na polski rynek. Wydawać by się mogło, że każde organy sprawdzą się zarówno w Polsce jak i Holandii, Austrii, czy Włoszech. Po części tak jest, jednak nie do końca. Każdy kraj, ma swoją mentalność, specyfikę i swój własny sposób postrzegania i interpretacji tych czy innych przesłanek, na które warto zwrócić uwagę, projektując nie tylko organy kościelne ale tak naprawdę każdą jedną rzecz. Które to aspekty? W przypadku samochodów będą to drogi, styl jazdy kierowców, bezpieczeństwo etc. Podobnie jest w przypadku organów, z tym, że to co decyduje o wyborze tego, a nie innego producenta, czy konkretnego modelu, stanowi swoiste „know how” całej branży organmistrzowskiej. Budowniczości Johannus VIVO III, na każdym szczeblu produkcji, przez kolejne etapy realizacji, wsłuchiwali się i wsłuchują nadal w głos zwłaszcza polskiego odbiorcy, dopracowując poszczególne elementy tak aby efekt finalny, był w pełni zadowalający, zarówno dla księdza, organisty czy też zwykłego wiernego.

Potrójna korzyść!

Johannus VIVO III łączy w sobie trzy wyjątkowe zalety: atrakcyjna cena, doskonałe cechy instrumentu towarzyszącego, wygodna i nieskomplikowana obsługa zaawansowanych funkcji. Wybierając organy, trudno koncentrować się na cenie, elementy determinujące nasz wybór powinny być zgoła inne niż aspekt budżetowy, jednak w przypadku tej serii, jest to akurat atut, a nie wada, ponieważ jak wspomnieliśmy na początku, są to organy zaprojektowane zwłaszcza pod polskiego odbiorcę, także w aspekcie finansowym.

Dobrze zbalansowany.

Był czas, kiedy organy domowe były przenoszone do kościołów, aby funkcjonowały jako organy kościelne. Na szczęście te czasy już minęły. Johan-



nus zaprojektował i rozwinął serię VIVO III, która służy wyłącznie jako organy kościelne. Zarówno pod względem brzmienia, jak i konstrukcji koncepcja VIVO ma solidne podstawy, ponadto w porozumieniu z inwestorem można stworzyć niestandardową fasadę piszczałkową, zgodną ze stylem i wnętrzem kościoła.

Doskonałe brzmienie.

Dzięki organom VIVO III jakość dźwięku jest gwarantowana. Osiągnęliśmy optimum. Johannus VIVO III jest w stanie wypełnić każdy zakątek kościoła realistycznymi dźwiękami organów piszczałkowych.

Dzięki rewolucyjnemu, najnowocześniejszemu systemowi audio organista kościelny oraz audytorium ma wrażenie przebywania w obecności organów katedralnych, otoczonych autentycznymi piszczałkami. Wysokiej jakości wzmacniacze, subwoofery i głośniki potęgują to wrażenie.

Cztery organy w jednym.

Kupując Johannus VIVO III organiści mogą wybierać spośród trzech różnych dyspozycji. Ponadto podczas gry mają do wyboru cztery różne style sampli. Styl romantyczny nawiązuje do muzyki wokalnej Hendrika Andriessena, styl barokowy oddaje pełną sprawiedliwość kantatom Jana Sebastiana Bacha, styl symfoniczny ucieleśnia oratoria Camille Saint-Saënsa, a styl historyczny przywraca do życia muzykę XVII wieku. W rzeczywistości organy Johannus VIVO III to cztery instrumenty na wyciągnięcie ręki organisty.

Autentyczne dźwięki organów piszczałkowych

Technologia generowania brzmienia Real Time Sampling znacznie zmniejsza różnicę między VIVO III a brzmieniem organów piszczałkowych. Dzięki cyfrowym nagraniom autentycznych głosów różnych organów piszczałkowych, które są odtwarzane w VIVO III, muzyk ma do dyspozycji brzmienia słynnych organów piszczałkowych.

Przydatne funkcje

Dzięki 250 komórkom pamięci Setzera w ośmiu bankach, organista może przechowywać zapisy praktycznie całego swojego dorobku muzycznego. Ponadto wszystkie pedały ekspresji są programowalne: jako pedał swell lub jako ogólne crescendo.

Vivo III



tel: 56 655 06 12, 601 623 478 • www.tat.com.pl • e-mail: tat@tat.com.pl

TAT electronic

JOHANNUS

Pakiety fotowoltaiczne Inisol POWER SET marki De Dietrich

Pakiety fotowoltaiczne Inisol POWER SET z powietrzną pompą ciepła Alezio S V200 to kompleksowa oferta marki De Dietrich dopasowana do indywidualnych potrzeb każdego inwestora. Poza produkcją własnej energii elektrycznej zapewni również wytwarzanie ciepłej wody oraz ogrzewanie domu.

Oferowane pakiety fotowoltaiczne zapewniają niezależność i oszczędności na rachunkach za energię elektryczną. Są ekonomicznym i ekologicznym rozwiązaniem. Dzięki pakietowi fotowoltaicznemu z pompą ciepła Alezio S V200 można w najwyższym stopniu wykorzystać energię odnawialną i produkować własny prąd, który zasili pompę ciepła wykorzystującą źródło czystej energii z powietrza. W razie gdy zajdzie taka potrzeba, można liczyć na wsparcie dodatkowej grzałki elektrycznej zasilanej darmowym prądem. Pakiety fotowoltaiczne z pompą ciepła pozwalają stawić ochronę środowiska na pierwszym miejscu.

Panele fotowoltaiczne Inisol POWER SET

Inisol POWER SET to wysokowydajne monokrystaliczne panele fotowoltaiczne. Są dobrym rozwiązaniem zarówno dla domów, jak i obiektów komercyjnych. Szeroki zakres oferty paneli (od 3,20 do 9,92 kWp) zapewnia możliwość doboru optymalnego zestawu w zależności od dostępnej powierzchni. Dostarczane zestawy zawierają wszelkie potrzebne elementy: panele fotowoltaiczne, system zamocowań dachowych, inwerter 3-fazowy, konektory i kable, dzięki czemu montaż systemu jest łatwy, szybki i wygodny. Panele fotowoltaiczne są doskonale dopasowane do mocy inwerterów, co zapewnia uzyskanie maksymalnej wydajności instalacji. Zestawy podlegają 10-letniej gwarancji na trwałość paneli i 25-letniej gwarancji na liniowy spadek wydajności.

Specyfikacja:

- praca w systemie on-grid,
- zminimalizowany efekt degradacji ogniw dzięki technologii Mono PERC ze zwiększoną odpornością na degradację LID: 1 rok <2%, 0,55% w latach 2-25,
- wysoka sprawność modułu: 19,3%,
- redukcja ryzyka powstawania hotspotów dzięki obniżeniu natężenia prądu pracy ogniwa,
- zwiększony uzysk energii dzięki doskonałej sprawności osiąganey przy niskim natężeniu promieniowania słonecznego oraz wyjątkowo korzystnemu współczynnikowi temperaturowemu,
- odporność na efekt PID dzięki optymalizacji procesu produkcji oraz selekcji ogniw słonecznych,
- odporność do 5400 Pa na obciążenia śniegiem oraz 2400 Pa na podmuchy wiatru,

- odporność na najtrudniejsze warunki – testowane na działanie mgły solnej i amoniaku,
- test gradowy: grad Ø25mm, prędkość 23 m/s.

Na życzenie istnieje możliwość konfiguracji instalacji na konstrukcjach naziemnych wolnostojących.

Pompa ciepła Alezio S V200

Pompa ciepła typu powietrze/woda zapewnia konkurencyjną cenę, szybki zwrot nakładów inwestycyjnych i proste działanie. Alezio S V200 to rozwiązanie kompaktowe, oszczędne i ekologiczne – idealne dla ogrzewania i chłodzenia, w budynkach nowych jak i modernizowanych. Urządzenia są dostępne w mocach od 4,6 do 14,65 kW. Pompa ciepła objęta jest 5-letnią gwarancją.

Pompa ciepła Alezio S V200 ma zintegrowany podgrzewacz c.w.u. o pojemności 177 litrów, co pozwala zapewnić wysoki komfort c.w.u. Wysokogatunkowa emalia i anoda magnezowa w podgrzewaczu zapewnią dodatkowo wieloletnią ochronę antykorozyjną. Jest to więc dobry wybór dla osób, dla których priorytetem jest ciepła, czysta woda w dużych ilościach.

Specyfikacja:

- klasa efektywności energetycznej: „do A++” dla c.o. dla jednostek 4,5, 6, 8, 11 kW, „A” dla c.w.u.,
- wysokowydajna sprężarka modulująca typu Twin Rotary lub Scroll (technologia DC Inverter),
- pompa obiegowa c.o. o współczynniku EEI<0,23,
- naczynie wzbiorcze o pojemności 8 litrów,
- możliwość zamontowania jednostki wewnętrznej bezpośrednio przy ścianie lub w narożniku dzięki wygodnym przyłączom wyprowadzonym do góry.

Wygodne sterowanie

Pakiety fotowoltaiczne z pompami ciepła Alezio S V200 zapewniają wygodną regulację dzięki konsoli sterowniczej DIEMATIC Evolution z programowalną, zaawansowaną automatyką pogodową. W połączeniu z czujnikiem zewnętrznym, dostarczonym w standardzie, zapewnia ona optymalizację sterowania łączonymi układami ogrzewania. Opcjonalne doposażenie układu o programowalny termostat pokojowy SMART TC° daje możliwość zdalnego sterowania kotłem za pomocą telefonu komórkowego lub tabletu z oprogramowaniem Android.

www.dedietrich.pl

De Dietrich

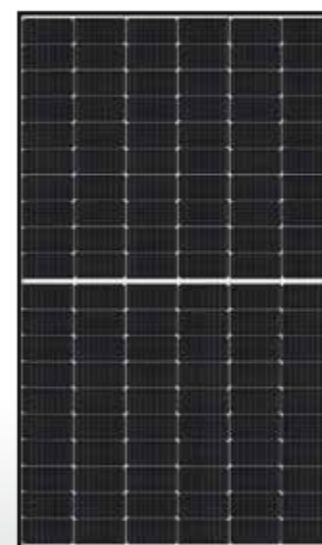

SYSTEMY FOTOWOLTAICZNE

Inisol POWER SET Źródło dobrej energii

- Produkcja energii elektrycznej na potrzeby obiektów sakralnych, plebanii i budynków katechetycznych
- Przekazywanie nadwyżki energii do sieci
- Niezależność od cen energii
- Oszczędność i ochrona środowiska
- Łatwy i szybki montaż dzięki kompletnie wyposażonym zestawom



BDR Thermea Poland Sp. z o.o.
ul. Północna 15-19, 54-105 Wrocław
e-mail: biuro@dedietrich.pl
tel. +48 71 71 27 400



fot. piababy

Współpracować i ratować ekologię

O. Radosław Kramarski OFMConv

Kryzys ekologiczny stał się dziś najważniejszym wyzwaniem dla współczesnych i przyszłych pokoleń, a zachowanie naturalnego środowiska jako koniecznego warunku życia, zdrowia i rozwoju gatunku ludzkiego jest wielkim zadaniem dla wszystkich świadomych i odpowiedzialnych ludzi. Zadanie to będzie możliwe do zrealizowania tylko za cenę szeroko zakrojonej współpracy rządów i obywateli, członków różnych środowisk i opcji światopoglądowych. U podstaw tej współpracy leży kształtowanie świadomości proekologicznej, która pociągnie za sobą kształtowanie proekologicznych postaw i zachowań. Należy zaznaczyć, że zły stan środowiska w dużej mierze jest skutkiem głębokiego kryzysu moralnego człowieka. Istnieje zatem pilna potrzeba kształtowania postawy odpowiedzialności ekologicznej. Nie może się ona jednak opierać tylko na ludzkich uczuciach bądź ambicjach. Winna być pozbawiona celów ideologicznych i politycznych.

Kryzys ekologiczny ujawnia także, że mamy do czynienia z kryzysem cywilizacyjnym, polegającym w dużej mierze na dążeniu do coraz większego zysku. Aby zapobiec temu, potrzeba nie tylko dużych nakładów finansowych, ale także podjęcia zorganizowanych działań na szerszą skalę. Do takiej działalności zdolne jest tylko państwo dzięki swym strukturom administracyjnym. W ostatnich latach ochrona środowiska naturalnego w odniesieniu do państwa otrzymała miano polityki ekologicznej, wyodrębnionej z polityki gospodarczej i społecznej. W pracach naukowych politykę ekologiczną określa się terminem polityka środowiskowa. Powszechnie jednak używa się obecnie terminu polityka ekologiczna. Termin ten po raz pierwszy został użyty w 1972 roku w Deklaracji Sztokholmskiej Konferencji ONZ. W dokumencie tym zapisano, że władze lokalne i państwowe ponoszą odpowiedzialność za właściwą politykę ekologiczną w zasięgu swojej jurysdykcji. Polityka ekologiczna to świadoma i celowa działalność państwa, która polega na racjonalnym kształto-

waniu środowiska przyrodniczego poprzez jego właściwe użytkowanie i ochronę, na podstawie poznanych praw przyrodniczych, ekonomicznych i społecznych.

Zdaniem papieża Franciszka „w obliczu możliwości nieodpowiedzialnego wykorzystania zdolności człowieka każde państwo posiada niezbywalne funkcje, jak planowanie, koordynowanie, monitorowanie i karanie na własnym terytorium”. Jak zatem społeczeństwo organizuje i chroni swój rozwój w sytuacji nieustannych innowacji technologicznych? Franciszek wyjaśnia, że „jednym z czynników działających jako skuteczny moderator jest prawo, ustanawiające reguły dopuszczalnych zachowań w świetle dobra wspólnego. Ograniczenia, jakie musi nakładać zdrowe, dojrzałe i suwerenne społeczeństwo, związane są z przewidywaniem i przezornością, odpowiednimi uregulowaniami, czuwaniem nad stosowaniem norm, walką z korupcją, kontrolą operacyjną nad tym, co pojawia się jako niepożądane skutki procesów produkcyjnych oraz stosowne interwencje wobec zagrożeń potencjalnych lub nieokreślonych. Istnieje coraz bogatsze ustawodawstwo, mające na celu zmniejszenie skutków zanieczyszczenia środowiska przez przedsięwzięcia gospodarcze. Jednak struktura polityczna i instytucjonalna istnieje nie tylko po to, by unikać złych praktyk, ale również po to, aby zachęcić do dobrych, żeby pobudzać kreatywność w poszukiwaniu nowych dróg na rzecz ułatwienia inicjatyw osobistych i zbiorowych”.

Niestety według papieża „dramat polityki skoncentrowanej na doraźnych rezultatach, wspieranej również przez konsumpcyjną ludność, rodzi konieczność krótkoterminowego rozwoju. Odpowiadając na interesy wyborcze, rządy nie narażają się łatwo na drażnienie ludzi działaniami, które mogłyby naruszyć poziom konsumpcji lub zagrozić inwestycjom zagranicznym. Krótkowzroczność struktury władzy hamuje włączenie dalekowzrocznego programu ochrony środowiska w publiczne programy rządów. W ten sposób zapominamy, że «czas jest ważniejszy niż przestrzeń», że nasze działania są zawsze owocniejsze, kiedy bardziej troszczymy się o generowanie rozwoju niż opanowanie przestrzeni władzy. Wielkość polityczna ukazuje się wtedy, gdy w trudnych chwili-



fot. piababy

WWW.CORNECO.PL - WWW.CORNECO.PL - WWW.CORNECO.PL - WWW.CORNECO.PL - WWW.CORNECO.PL - WWW.CORNECO.PL - WWW.CORNECO.PL - WWW.CORNECO.PL - WWW.CORNECO.PL - WWW.CORNECO.PL



CORNECO.PL

skuteczne zwalczanie szkodników drewna
**ZWALCZANIE SZKODNIKÓW DREWNA W
KOŚCIOŁACH I OBIEKTACH SAKRALNYCH**

**KOMPLEKSOWA REALIZACJA INWESTYCJI
OD POMOCY W UZYSKANIU
DOFINANSOWANIA
PO WYKONANIE USŁUGI**



Tel. +48 533 351 157
biuro@corneco.pl
www.corneco.pl



WWW.CORNECO.PL - WWW.CORNECO.PL - WWW.CORNECO.PL - WWW.CORNECO.PL - WWW.CORNECO.PL - WWW.CORNECO.PL - WWW.CORNECO.PL - WWW.CORNECO.PL - WWW.CORNECO.PL - WWW.CORNECO.PL



for. piobay

lach działamy w oparciu o wielkie zasady i myślimy długofalowo o dobru wspólnym. Władzy politycznej bardzo trudno przyjąć ten obowiązek w planie narodowym”.

Należy zauważyć, że nauka społeczna Kościoła nie analizuje złożonych inspiracji duchowych różnych grup ekologicznych. Raczej daje ona pozytywny wykład o biblijnych i franciszkańskich korzeniach chrześcijańskiej ekologii i współpracuje w konkretnych działaniach na rzecz sprawiedliwości społecznej, ekologicznej i klimatycznej.

Benedykt XVI wskazuje na fundamentalne znaczenie osobistych zachowań człowieka wobec degradacji środowiska naturalnego. Wiąże się to ze zmianą aktualnego stylu życia. Papież stanowczo stwierdza, że wszyscy jesteśmy odpowiedzialni za ochronę świata stworzonego i musimy się o niego troszczyć. Ta odpowiedzialność nie ma granic. W związku z tym ważne jest, aby każdy zaangażował się na właści-

wym sobie poziomie, dokładając starań, by została przewyżniona przewaga interesów indywidualnych. Uwrażliwienie i kształtowanie postaw jest w szczególności zadaniem różnych podmiotów społeczeństwa obywatelskiego i organizacji pozarządowych, które z determinacją i wielkoduszością zabiegają o szerzenie odpowiedzialności ekologicznej, która winna być coraz mocniej zakorzeniona w poszanowaniu „ekologii ludzkiej”. Politykę ekologiczną mają prowadzić centralne organy władzy państwowej i administracji rządowej, zaś na szczeblu regionalnym i lokalnym terenowe organy administracji rządowej oraz samorządy lokalne. Do podstawowych funkcji polityki ekologicznej zalicza się: określenie warunków osiągnięcia celów, przewidywanie przeszkód uniemożliwiających spełnienie tych warunków, wskazanie najkorzystniejszych sposobów (środków, narzędzi, instrumentów) osiągnięcia wytyczonych celów.

merito

Prezentujemy Państwu ofertę tapicerki kościelnej na pokrycie:

- ławek
- krzesel
- klęczników

w świątyniach i kaplicach.

Pokrycia ławek wykonujemy w formie poduszek o grubości 3 cm dopasowanych do powierzchni ławki. Używamy materiałów wysokiej jakości gwarantujących trwałość i komfort użytkowania.

Oferujemy również: kotary - chroniące przed chłodem oraz klęczniki



Więcej informacji telefonicznie lub e-mail:

tel: 697 010 069

722 104 555

e-mail: merito@onet.pl

MERITO

ul. św. Barbary 41
42-226 Częstochowa

SwietyMarek.com artykuły religijne

ANTYPOŚLIZGOWY spód siedziska wykończony jest specjalnym antypoślizgowym materiałem, dzięki któremu siedzisko nie wymaga mocowania.



nasze realizacje



podstawowe wzory siedzisk i obłamówek

Kawy to nasza pasja



Fratelli Caffee, to firma wywodząca się z miłości do podróżowania. Smaki i aromaty, których doświadczaliśmy podczas naszych wycieczek i pielgrzymek, postanowiliśmy zamknąć w naszych naturalnych produktach. A te tworzymy zawsze z myślą o Was – ulubionych odbiorcach. Poprzez nasze kolekcje, chcemy dzielić się z Wami całą gamą pozytywnych emocji, które

towarzyszyły nam w podróżach. Taka była idea stworzenia linii rzemieślniczych kaw, herbat, ziół oraz słodczy, inspirowanych zapachami świata.

Kochamy kawy!

Kawy to nasza pasja. Spośród całego mnóstwa gatunków, wybieramy te najciekawsze, urzekające smakiem i aromatem. Chcemy dzielić się ich głębią, która podkreśli niepowtarzalność okazji, jak i dnia codziennego.

Harmonijnie łączymy herbaty!

Tworzymy kompozycje herbat pełne wyjątkowości. Dobieramy je starannie, by mogły cieszyć aż do ostatniej kropli. To bogactwo, które za każdym razem odkrywa się na nowo z prawdziwą przyjemnością.

Podróżujemy po świecie!

Dzielimy się smakami podróży pełnych wspomnień, wschodów i zachodów słońca. To one inspirują nas od ponad 27 lat. Oryginalny smak to także oryginalna jakość. Dokładamy największych starań, by w naszych produktach to ona była zawsze najważniejsza.

Uwielbiamy tworzyć upominki!

Każdy rok dostarcza masę okazji do obdarowania bliskich, współpracowników czy kontrahentów miłym upominkiem. Tworzymy nasze zestawy prezentowe z myślą aby odpakowywanie ich sprawiło masę radości, a w dalszej kolejności dostarczało rozkoszy Waszym zmysłom.

Zapraszamy Was serdecznie w naszą wspólną podróż pełną smaków i aromatów, gdzie Wasze zmysły przeniosą się najdalsze zakątki świata!



KOLEKCJA WYSELEKCYONOWANYCH KAW, HERBAT, ZIOŁ ORAZ SŁODYCZY INSPIROWANYCH SMAKAMI ŚWIATA



Zamów: tel. 783 800 300 | biuro@fratellicaffee.pl | www.fratellicaffee.pl

W świetle chanukowych świec

ks. prof. Mariusz Rosik

Wśród dni świątecznych obchodzonych przez Żydów za czasów Jezusa wyróżnić można te, które zostały nakazane w Prawie i te, które dodano z biegiem czasu, na pamiątkę konkretnych wydarzeń historycznych. Do tych drugich należy świętowane zazwyczaj w grudniu święto Chanuka. Święto Chanuka zostało wprowadzone przez Judę Machabeusza i jego następców, by upamiętnić powtórne poświęcenie świątyni jerozolimskiej, zbezczeszczonej podczas powstania machabejskiego (166-160 przed Chr.). Nazwa zaczerpnięta została z Pierwszej Księgi Machabejskiej (1Mch 4,54), gdzie mowa jest o „dniach poświęcenia ołtarza”. Za czasów Jezusa używano prawdopodobnie nazwy „Poświęcenie”, za czym przemawiać może powstały po koniec I stulecia fragment Ewangelii Janowej (J 10,22). Nazwa Chanuka wywodzi się od rabinów. Żyjący w I stuleciu żydowski historyk o rzymskim nazwisku, Józef Flawiusz, nawiązując do specyficznej ceremonii światła, nazywa ten dzień Świętem Światła:

„Przez osiem dni świętował Juda wspólnie z obywatelami na cześć wznowienia ofiar w świątyni [...]. Od owego czasu zachowujemy to święto, nazywając je Świętem Światła; miano to pochodzi, jak sądzę, stąd, że wtedy zabłysła nam ta swoboda kultu, gdyśmy zgola nie mogli się jej spodziewać” (Starożytności żydowskie 12,325).

Ze względu na ceremonie światła, które odbywały się w tym dniu, niektórzy próbowali szukać korzeni święta w zwyczajach pogańskich zwią-





STAL-BUD

WYKONUJEMY:

- Bramy, Ogrodzenia
- Balustrady wewnętrzne i zewnętrzne,
- Schody, Balkony, Zadaszenia i daszki, Kraty okienne,
- Konstrukcje stalowe, garaże, hale produkcyjne,
- Wyposażenia obiektów sakralnych,
- Akcesoria ogrodowe (altany, grille, ławki, krzesła, lampy),
- Wyposażenie obiektów handlowo-mieszkalno-usługowych (okucia, odbojnice, drabiny, boksy rowerowe, stojaki rowerowe)

STAL-BUD

ul. Lipowa 17, 33-335 Nawojowa
Tel.: 18 445 70 84 / Kom: 601 778 809
e-Mail : kontakt@stalbud.sacz.pl
www.stalbud.sacz.pl

Kowalstwo - Ślusarstwo

BRAMY | OGRODZENIA | BALUSTRADY



zanych z przesileniem zimowym. Wskazywano np. na solinvictus, święto obchodzone w Rzymie 25 grudnia. Wzrost liczby zapalanych każdego dnia świateł tłumaczono jako metaforyczny obraz wydłużania się dnia po przesileniu zimowym. Wydaje się jednak nieuzasadnione szukanie pogańskich początków święta, które celebrowane nad pogańskim kultem.

Jak doszło do powstania święta? Syryjski władca, król Antioch IV Epifanes postanowił w 167 roku przed Chr. znieść judaizm, wprowadzając religię pogan. Wszyscy Żydzi mieli zostać zmuszeni do przejścia na bałwochwalczą wiarę grecką. Dekretem królewskim zakazano Żydom obrzędu obrzezania, święcenia szabatów i obchodzenia świąt naznaczonych, oraz wstrzymywania się od pokarmów nieczystych. We wszystkich miastach Judei wzniesiono posągi bogów greckich i nakazano pod karą śmierci oddawać im cześć i składać ofiary ze zwierząt nieczystych, a zwłaszcza świni. Antioch obrabował świątynię, zniszczył mury miasta, a w samym przybytku wprowadził bałwochwalczy kult Zeusa. Rozpoczął się krwawy okres prześladowań religijnych. Za sprawowanie obrzędów ku czci Boga Jahwe karano śmiercią. Podobny los spotykał każdego, u którego znaleziono Biblię Hebrajską. Księgi należało publicznie spalić. Szaleństwa Antiocha sięgnęły zenitu, kiedy na pogańskim ołtarzu na terenie świątynnym złożono ofiarę ku czci Zeusa Olimpijskiego. Zwierzęciem ofiarnym była świnia. Wielu Żydów poległo wówczas w obronie swej wiary. Według Pierwszej Księgi Machabejskiej, Juda Machabeusz, który poprowadził naród do walki przeciw usiłującemu narzucić pogańskie zwyczaje

królowi Antiochowi, po pokonaniu wojsk niejakiego Lizjasza, wkroczył do Jerozolimy i dokonał oczyszczenia świątyni. Ołtarz, który został zbezczeszczone, Juda Machabeusz zniszczył, a na jego miejsce wybudował nowy. Sprawił nowe naczynia, dziewięcioramienny świecznik, zasłone przybytku i ołtarz kadzenia. 25 dnia Kislew 165 lub 164 roku przed Chr., w trzy lata po niesławnym dekreście Antiocha, nakazującym składać w Jerozolimie bałwochwalcze ofiary, Juda powtórnie poświęcił przybytek: „Przez osiem dni obchodzili poświęcenie ołtarza, a przy tym pełni radości składali całopalenia, ofiary pojednania i uwielbienia. Fasadę świątyni ozdobili złotym i wieńcami i małymi tarczami, odbudowali bramy i pomieszczenia dla kapłanów i drzwi do nich pozakładali, a między ludem panowała bardzo wielka radość z tego powodu, że skończyła się hańba, którą sprowadzili poganie. Juda zaś, jego bracia i całe zgromadzenie Izraela postanowili, że uroczystość poświęcenia ołtarza będą z weselem i radością obchodzili z roku na rok przez osiem dni, począwszy od dnia dwudziestego piątego miesiąca Kislew” (1 Mch 4,56-59). Tradycja przekazuje, że powstańcy po pokonaniu wrogów znaleźli jeden tylko dzban oliwy czystej rytualnie, co pozwalało utrzymać światło na świeczniku świątynnym przez jeden dzień. Za sprawą Bożą jednak oliwa płonęła przez osiem dni. Przy śpiewie psalmów i dźwięku instrumentów muzycznych wznowiono składanie codziennych ofiar.

Świąteczna radość wyrażana była nie tylko w ofiarach składanych w świątyni, ale także w procesji, w której niesiono gałązki wierzby i palm. Procesji towarzyszyły wspomniane psalmy Hallelu (Psalmy 112-118), a także

Psalm 30, przeznaczony na uroczystość poświęcenia świątyni. Ostatnie wersy tego utworu przesycone są nutą radości:

*„Biedania moje zamieniłeś w taniec;
wór mi rozwiązałeś, opasałeś mnie radością,
by moje serce nie milknęło psalm Tobie śpiewało.
Boże mój, Panie, będę Cię wysławiał na wieki” (Ps 30,12-13).*

Szkoły współczesnych Jezusowi rabinów, Hillela i Szammaja, różniły się w poglądach co do sposobu używania świateł, nierozłącznie związanych ze świętowaniem Chanuki, które trwa osiem dni. Według zwolenników Hillela, w pierwszym dniu święta należało zapalić jedno światło na świeczniku, i z każdym dniem święta zwiększać o jeden ilość ramion z płonącymi świecami. Uczniowie Szammaja preferowali procedurę odwrotną. Praktyka proponowana przez Hillela miała wyrażać zwiększającą się radość święta, której apogeum przypada na ósmy dzień. Według Szammaja stopniowe umniejszanie ilości świateł symbolizowało proces zanikania narodów pogańskich. Żydzi zapalali światła przed swymi domami. Centralny świecznik stał w Miejscu Świętym przybytku. Do interpretacji ceremonii światła zastosowano werseł psalterza: „Pan jest Bogiem i daje nam światło; ustawcie procesję z gałązkami aż do rogów ołtarza” (Ps 118,27). Dziś Chanuka jest dla Żydów świętem pełnym radości, związanym ze spożywaniem tradycyjnych posiłków, wykonywaniem okolicznościowych śpiewów i obdarowywaniem się prezentami. Zadziwiające, że choć od dwudziestu stuleci świątynia nie istnieje, wciąż obchodzi się uroczystość jej poświęcenia.



FUŁAWKA
USŁUGOWY ZAKŁAD STOLARSKI
od założenia 1979

www.fulawka.com.pl



Nasze wyroby wykonane z litego drewna sezonowanego.

Kompleksowe usługi od pomiarów.

Od projektu do realizacji.

Nasza oferta:

- ❖ drzwi
- ❖ ławki
- ❖ konfesjonały
- ❖ sidille
- ❖ meble sakralne itp.

Usługowy Zakład Stolarski
Czesław Fuławka i Synowie

ul. Kościuszki 53
55-330 Miękinia
woj. dolnośląskie

tel. 71 3178133 | 603 897 933
881 064 731 | 795 360 559
e-mail: uzsfulawka@telvnet.pl



Andrzej Burkot

Pracownia Snycerska



Nagrodzona HONOROWYM MEDALEM PRYMASA POLSKI
za „szczególną troskę i nawiązanie do dawnej tradycji snycerskiej”

Specjalnością naszej powstałej w 1984 roku pracowni są rzeźby w drewnie, głównie o tematyce sakralnej. Można je spotkać w kościołach, kaplicach i prywatnych kolekcjach we wszystkich niemal krajach Europy, w USA i Japonii. Wykonane z największą starannością, ręcznie rzeźbione w drewnie lipowym, pozostawione w naturalnym drewnie, bejcowane lub polichromowane ze złoceniami 23 karatowym złotem płatkowym znajdują zawsze uznanie nawet najbardziej wymagających odbiorców. Oferujemy rzeźby z naszej stałej kolekcji, a także realizację dowolnego indywidualnego projektu.



ul. Bielska 44
43-436 Górkki Wielkie
Tel. +48 33 8539 531
Tel. kom. +48 696 525 745
e-mail: a.burkot@burkot.com.pl
www.burkot.com.pl

Wywiad z właścicielem Pracowni Snycerskiej Andrzejem Burkotem



Extra Ecclesia: Działacie Państwo od ponad 36 lat, a rzeźby i inne dzieła można podziwiać nie tylko w niemalże całej Europie, ale także w Japonii czy USA. Proszę powiedzieć jak to wszystko się zaczęło?

Andrzej Burkot: Od najmłodszych lat zabawiałem się w majsterkowanie, budowałem modele statków, samolotów, lubiłem rysować, wykonywałem różne drobne sprzęty domowe z drewna zdobione rzeźbionym ornamentem. Gdy w 1984 roku zostałem zwolniony z pracy miałem gotową odpowiedź na pytanie: Co dalej? Zarejestrowałem jednoosobową firmę i nie bez obawy o powodzenie pomysłu zacząłem przygodę pod nazwą Pracownia Snycerska. Początkowo dostawałem zamówienia na różne rzeźbione ramki, półeczki itp. Potem nawiązałem współpracę z Cepelią, trwało to kilka lat. Gdzieś pod koniec lat osiemdziesiątych pojawił się przedsiębiorca z Austrii, który zajmował się sprzedażą rzeźb sakralnych. Zamawiał sporo figur, pojawiła się konieczność zatrudnienia pracowników. No i tak już to trwa do dzisiaj, z tym że tamta współpraca się zakończyła i obecnie funkcjonujemy całkiem samodzielnie.

Extra Ecclesia: Skąd czerpicie Państwo inspiracje?

Andrzej Burkot: W zasadzie wykonujemy rzeźby na indywidualne zamówienie, to zamawiający określa tematykę, styl czy rodzaj polichromii. Oczywiście korzystamy z powszechnie dostępnych materiałów ikonograficznych, co zwłaszcza dzisiaj, w dobie Internetu jest znacznie ułatwione. Dużo podró-



Szczególnie polecamy nasz autorski projekt - interaktywne figury drewniane do szopki bożonarodzeniowych. Dostępne w rozmiarach 60,90,120 i 180 cm. Więcej informacji i przykłady aranżacji na www.burkot.com.pl



Słowo przewodniczącego Podkomisji ds. Muzyki Kościelnej KEP bp. Piotra Gregera do środowisk muzyków kościelnych

„W latach odnowy liturgicznej, a także na początku soborowej reformy liturgii wielu ludziom mogło się wydawać, że starania o właściwy kształt liturgii są sprawą czysto pragmatyczną, poszukiwaniem takiej formy służby Bożej, która najbardziej będzie odpowiadać człowiekowi naszej epoki. Z czasem wszakże coraz bardziej okazywało się, że w liturgii chodzi o nasze pojmowanie Boga i świata, o nasz stosunek do Chrystusa, do Kościoła i do nas samych. W obcowaniu z liturgią rozstrzygają się losy wiary i Kościoła. Tak więc problem liturgii uzyskał dzisiaj znaczenie, jakiego dawniej nie mogliśmy się spodziewać” (J. Ratzinger, Nowa pieśń dla Pana, tłum. J. Zychowicz, Wydawnictwo Znak: Kraków 1999, s. 5).

W tak rozumiany obszar sprawowania świętych misterii wpisuje się bogaty świat muzyki liturgicznej, która nie jest w liturgii żadnym dodatkiem czy ozdobnikiem, lecz jej integralną częścią. Kościół od samego początku wielką troskę wykazywał w odniesieniu do tych, którzy dbają o poprawność i piękno muzyki liturgicznej. W dniu liturgicznego wspomnienia św. Cecylii pragnę podziękować tym, którzy w tym celu podejmują

konieczne wysiłki. Ogarniam pamięcią modlitewną psalterzystów, kantorów, schole muzyczne, chóry, zespoły śpiewacze, orkiestry. Wyrażam wdzięczność wobec osób oraz ośrodków kształcących w zakresie muzyki kościelnej. Słowa podziękowania kieruję pod adresem konsultorów Podkomisji ds. Muzyki Kościelnej, za serdeczną, twórczą i owocną współpracę.

Niech św. Cecylia będzie dla nas wszystkich orędowniczką na czas zbliżającego się nowego roku duszpasterskiego. Jako środowisko polskich muzyków kościelnych mamy świadomość odpowiedzialności za bycie posłanym w pokoju Chrystusa.

+ **Piotr Greger**

**Przewodniczący Podkomisji ds. Muzyki Kościelnej
Delegat Konferencji Episkopatu Polski ds. Muzyki Kościelnej**

22 listopada 2021 r.

Za www.episkopat.pl



Andrzej Burkot: To się zmienia, ale najczęściej mamy zapełniony kalendarz zamówień na około rok do przodu. Bywa, że pojawiają się pilne zamówienia na wyjątkowe okazje i wtedy trzeba przyspieszyć ich realizację. Figury do szopki to temat sezonowy, więc pracujemy nad tym tematem, w miarę możliwości czasowych, w ciągu całego roku, no bo zamówienia muszą być zrealizowane przed Bożym Narodzeniem, a pojawiają się najczęściej dopiero tuż przed Świętami.

Extra Ecclesia: Jaka była najtrudniejsza Państwa realizacja?

Andrzej Burkot: Na swój sposób wszystkie realizacje są trudne, bo zawsze staramy się wykonać prace najlepiej jak potrafimy, czy chodzi o małe czy duże rzeźby. Najwięcej staranności wymagają rzeźby przedstawiające wspólczesne postacie, których twarze są znane i rozpoznawalne, no choćby jak figury św. Jana Pawła II-go.

Extra Ecclesia: Czy wykonujecie Państwo rzeźby na specjalne życzenie, mam na myśli np. postacie jakichś nowych świętych czy błogosławionych – gdyby było takie zapotrzebowanie?

Andrzej Burkot: Jak wspominałem większość naszych realizacji to indywidualne projekty, czasem egzotyczne dla nas, jak np. figura przedstawiająca Św. Anuaritę czy Św. Martina de Porres. Zdobycie materiałów ikonograficznych w takich przypadkach jest nie lada wyzwaniem. Jak zwykle narzędziem jest Google.

Extra Ecclesia: Co Państwa wyróżnia na rynku?

Andrzej Burkot: Działamy nieprzerwanie od 36 lat, nagromadziliśmy wiele doświadczeń, oferujemy realizację dowolnego projektu, uczestniczymy z powodzeniem w targach branżowych, posiadamy wiele kontaktów w Polsce jak i w wielu krajach Europy, w USA i Japonii.

żujemy i wszędzie staramy się oglądać i dokumentować rzeźby w katedrach, pałacach czy muzeach.

Extra Ecclesia: Ile trwa praca nad najprostszą rzeźbą, a ile najdłużej pracowaliście Państwo nad jedną produkcją?

Andrzej Burkot: Nie prowadzę takiej ewidencji, ale zwykle to jest kilka tygodni, czasem 2-3 miesiące, choć np. w przypadku cyklu „Stacje Drogi Krzyżowej” to wykonanie całości wraz z polichromią może potrwać, przy bardziej rozbudowanych scenach, nawet 2 lata.

Extra Ecclesia: Z jak dużym wyprzedzeniem trzeba zamawiać u Państwa np. szopkę Bożonarodzeniową, a z jaką rzeźbę św. Jana Pawła II?

Nawrot i Synowie Kompleksowe prace organmistrzowskie



Ustka

Zakład zrzeszony w Cechu Rzemiosł Różnych we Wronkach. Od 1980 r współpracujemy z Izłą Rzemieślniczą w Poznaniu współtworząc komisję egzaminacyjną w zawodzie organmistrza.



Lidzbark Warmiński

Kontakt:

Nawrot i Synowie
Ul. Kościuszki 11, 64-510 Wronki
facebook:
Nawrot i Synowie Organy Piszczalkowe
www.nawrotorgany.pl

W związku z nadchodzącymi Świętami Bożego Narodzenia i Nowym Rokiem 2022
wszystkim Klientom i Współpracownikom Szczęść Boże!



Rzecz o Końcu Świata

Ks. dr Bartłomiej Krzos

Pan Jezus wielokrotnie zapowiadał swoje powtórne przyjście i podawał znaki, po jakich należałoby rozpoznawać jego bliskość. Są to wojny, prześladowania wiernych i rozmaite klęski żywiołowe. Problem polega na tym, że znaki te zdarzają się ciągle: zawsze gdzieś jest jakaś wojna, jakieś prześladowania czy jakieś klęski. Jak więc należy rozumieć zapowiedzi Pana Jezusa? Otóż można je rozumieć na dwa sposoby. Pierwszy z nich moglibyśmy nazwać „czasowy” a drugi „ponadczasowy”. „Czasowy” rozumienie zapowiedzi Chrystusa Pana o końcu świata polega na tym, że spodziewamy się jego przyjścia w czasie. Człowiek budzi się codziennie rano, widzi świat, który go otacza, widzi godzinę i datę na kalendarzu, i tak jest codziennie. Otóż pewnego dnia – znaki wskazują, że będzie to niedługo – wstaniemy rano, zobaczymy datę, wyjdziemy, jak codziennie do swoich zajęć, a może nie wyjdziemy, bo będzie wtedy jakaś wojna światowa albo inna tragedia, ale w każdym razie o którejś godzinie tego

dnia nagle rozstąpią się obłoki, wszystkich nas oświeci światłość z wysokości i na ziemię zstąpi chwalebny Chrystus z aniołami, a potem już przez całą wieczność będzie wiadomo, że koniec świata był tego i tego dnia. Takie wyobrażenie rodzi wiele znaków zapytania. Była taka piosenka, której słowa mówiły, że „końca świata dziś nie będzie, bo w Tokio jest już jutro”. Albert Einstein udowodnił, że czas jest względny i nie jest możliwe, żeby w całym wszechświecie, ba, nawet na całej ziemi panowała na raz jedna data i jedna godzina, a przecież koniec świata obejmie nie tylko naszą ziemię ale także najdalsze gwiazdy i galaktyki i to w jednej chwili. Nie jest też możliwe, żeby rozbłysk światła był widoczny w całym wszechświecie w jednej chwili, bo choć światło pędzi bardzo szybko, to na krańce wszechświata dociera za miliony lat. Lokowanie końca świata w czasie i to w nieodległym jest typowe dla sekt, które w ten sposób próbują siać lęk wśród wiernych, a przecież wiadomo, że za pomocą lęku można genialnie sterować ludźmi. Myślenie o rychłym końcu świata w cza-

nie odwraca naszą uwagę od zadań danych nam przez Pana Boga, które mamy do spełnienia tu i teraz na tym świecie i wobec bliźnich, którzy nas tutaj otaczają. Co więcej „czasowe” myślenie o końcu świata już wiele razy było wystawiane na próbę, bo już wielokrotnie w ciągu dziejów targały ludzkością takie tragedie, że wydawało się, że już „gorzej być nie może” i „musi” nastąpić koniec. Tymczasem jednak koniec nie nastąpił i ludzie zaczęli wątpić w prawdziwość zapowiedzi Chrystusa. Ewentualnie zaczęli oczekiwać jeszcze gorszych prześladowań i wojen niż np. druga wojna światowa, żyjąc przez to w lęku i strachu, a lęk i strach na pewno nie są „Bożą mową”, o czym pisał dobitnie św. Ignacy Loyola. Wobec wszystkich tych wątpliwości należałoby pomyśleć o końcu świata w sposób „ponadczasowy”. Benedykt XVI jeszcze przed swoim wyborem na papieża pisał, że całą historię, a więc czas i przestrzeń, w których żyjemy, należałoby potraktować jako zamknięty dom, w którym żyjemy, ale wyjść poza niego nie możemy. Pan Jezus Zmartwychwstały otworzył więc z zewnątrz zamknięte drzwi historii, czasu i przestrzeni i to będzie koniec świata, który nie będzie w żadnym czasie ani miejscu, bo w tej nowej rzeczywistości zostaniemy wyprowadzeni poza wszelki czas i wszelkie miejsce. Natomiast jeśli patrzymy na zapowiedzi dawane przez Pana Jezusa, to w każdej z nich pojawia się jeden wspólny mianownik, a więc wezwanie do czuwania i gotowości w każdej chwili. Czuwać i być gotowym w każdej chwili, to znaczy żyć tak, jakby właśnie trwało przyjście Chrystusa Pana. Nie tak, jakby ono było kiedyś, i można je tylko wspominać. Nie tak, jakby ono dopiero miało nastąpić, nawet niebawem, i trzeba gorączkowo wszystko sprzątać i szykować. Raczej powinno się żyć właśnie tak, jakby sąd Boży odbywał się teraz, w tej chwili i nie ma miej-



LUKA LIFT

AUTOMATYCZNE SYSTEMY OPUSZCZANIA I PODNOSZENIA ŻYRANDOLI
w celu czyszczenia, konserwacji, czy wymiany żarówek.

Oferowane przez nas Lift-y/wciągarki/windy do oświetlenia to opatentowany system podnoszenia i opuszczania żyrandoli/opraw oświetleniowych. Za pośrednictwem przycisku na ścianie możemy obniżyć żyrandol do bezpiecznego poziomu podłogi w celu wyczyszczenia, wymiany żarówek lub naprawy.

Jeśli masz wysokie suity i chcesz utrzymać blask Twojego żyrandola, jednocześnie unikając niebezpiecznie wysokich drabin, rusztowań oraz kosztownego wynajmowania firm posiadających uprawnienia do prac na wysokości to znalazłeś idealne rozwiązanie.

W ofercie posiadamy modele o udźwigu do 454 kg oraz możliwości opuszczania do 36 m. Istnieje możliwość sterowania za pomocą klucza, panelu ściennego lub panelu dotykowego LCD (możliwość sterowania do 25 Lift-ów).

Certyfikat CE.

Łatwa instalacja, obsługa i bezpieczeństwo



tel. +48 511 260 800 | biuro@lukalift.pl | www.lukalift.pl



lit. piobay

sca na udawanie i stajemy w całej prawdzie o sobie, jaka by ona nie była, przed Obliczem Pana Boga.

Benedykt XVI w piękny i głęboki sposób analizuje wiarę w koniec świata, zaczynając od tego, że „czasowe” patrzanie na koniec świata jest dość powszechne wśród ludzi. Proponuje jednakże, żeby przyjrzeć się dokładnie zapowiedziom końca. Przede wszystkim charakterystyczne są negatywne opisy tego świata, a więc wojny, nieszczęścia i prześladowania. Co więcej Pan Jezus mówi o tym, że świat zawsze chce budować jakiś raj, „jak było za dni Noego”, albo „będą mówić pokój i bezpieczeństwo”. Prawdziwy okazuje się wniosek św. Grzegorza Wielkiego, który mówi o „starości tego świata”, a więc ten świat na pewno nie przyniesie raj i pokoju, bo przez swoje zepsucie nie jest do tego zdolny. Co więcej im bardziej się stara, tym gorzej to wychodzi. Wniosek więc jest taki, że należy szukać końca tego świata i rozwiązania wszystkich jego problemów zupełnie „z zewnątrz”. Podobnie wszystkie wzmianki o antychryście nie odnoszą się do jednej konkretnej osoby. Św. Jan mówi o wielu antychrystach, którzy zawsze pojawiają się na koniec jakiejś epoki, państwa i cywilizacji

i ponoszą klęskę, kiedy chcą zbudować po swojemu królestwo na tym świecie inne niż Królestwo Boga. Tak jak zapowiedzi końca świata realizują się w każdej epoce, tak antychryst zawsze przybiera maskę odpowiednią dla danej epoki. Zawsze jednak pod maską jest tym samym: zagrożeniem dla własnego czasu i takie zagrożenie jest – jak widać – także stałym elementem historii Kościoła.

Wszystkie te zapowiedzi realizują się nie w odległej przyszłości, ale w Osobie Pana Jezusa Chrystusa. W Osobie Pana Jezusa Bóg wkracza w historię, ale także wykracza poza nią. Dlatego Pan Jezus wciąż oczekuje, żebyśmy nadal spokojnie realizowali swoje zadania na tym świecie, ale z ciągłym otwarciem i gotowością na Chrystusa, który przychodzi i nie pozwala na całkowite zamknięcie człowieka w ramach czasów, miejsc i historii. Gotowość na przyjście i atmosfera przyjmowania „teraz” oczekiwanego Gościa już same z siebie mają moc oddziałującą. Mają w sobie coś z radosnego świętowania w przystrojonym i czystym domu, oraz pokornego pokazania drogi Gościowi wnętrza swojego domu takim, jakie jest, z całym jego ubóstwem lub nieporządkiem, bez udawania i fasadowości.

ABLIFT

WYNAJEM PODNOŚNIKÓW PRACE WYSOKOŚCIOWE



Jako właściciel firmy AB LIFT pragnę w kilku słowach zapoznać Państwa z rodzajem prac wykonywanych przez naszą firmę w obiektach sakralnych i wokół nich:

- Malowanie i konserwacja wnętrza kościołów
- Malowanie i konserwacja dachów
- Mycie stolarki okiennej
- Usuwanie pajęczyn
- Naprawa i czyszczenie orynnowania
- Ciśnieniowe mycie i czyszczenie elewacji

- Montaż i demontaż dekoracji i plansz w miejscach trudno dostępnych
- Wycinki i pielęgnacja drzew na cmentarzach
- WSZELKIE PRACE NA WYSOKOŚCI

Posiadamy różne rodzaje podnośników koszowych: na samochodach, na gąsiennicach, na przyczepie oraz podnośniki nożycowe. Jesteśmy w stanie wykonać różne prace do wysokości 77 metrów.

Nasze urządzenia obsługiwane są wyłącznie przez wykwalifikowanych i doświadczonych pracowników.

Potwierdzeniem naszego profesjonalizmu są pozytywne opinie wielu księży.

Zapraszamy do współpracy!

ul. Zemborzycka 55J, 20-445 Lublin
tel. 81 749 02 59, tel.kom. 665 009 009
e-mail: biuro@ablift.pl www.ablift.pl

Inkultuacja



Ks. dr Łukasz Sadłocha

Dotychczas wspominałem o procesie mieszania się kultur, z którym to procesem spotkał się zarówno Jezus jak i jego pierwsi uczniowie. Z czasem Dobrą Nowinę zaczęto głosić różnym narodom i koniecznym było dostosowanie orędzia biblijnego do danej kultury, w celu lepszego jego zrozumienia. W teologii nazywa się to „inkulturacją”. Obecnie, obok inkultuacji, wspomina się również o ekskultuacji myśli biblijnej. Polega na odnalezieniu tego co istotne w orędziu wiary i oddziele-

niu od tego co stanowi jego kulturową formę. To próba odnalezienia tego co istotne i niezmiennie w orędziu, które jest historycznie zakorzenione i kulturowo uwarunkowane, aby mogło ono zostać ponownie inkulturowane. Inkultuowanie zaś może dotyczyć (1) kultury, która uległa znacznej przemianie, jak i (2) innej kultury.

Przykład pierwszego typu inkultuacji można odnaleźć już w Starym Testamencie, gdy kultura narodu izraelskiego ulegała zmianie ze względu na okoliczności życia. Ks. bp Ro-

man Pindel opisał w swoim artykule jak samo przejście od stylu życia nomadycznego do osiadłego wpłynęło na ostatnie przykazanie Dekalogu. Przywołał przy tym zapisy tego przykazania z Księgi Wyjścia i z Księgi Powtórzonego Prawa. W Księdze Wyjścia brzmi ono: „Nie będziesz pożądał żony bliźniego twego. Nie będziesz pożądał żony bliźniego twego, ani jego niewolnika, ani jego niewolnicy, ani jego wołu, ani jego osła, ani żadnej rzeczy, która należy do bliźniego twego” (Wj 20, 17). Natomiast w Księdze Powtó-

żonego Prawa już odrobinę inaczej: „Nie będziesz pożądał żony swojego bliźniego. Nie będziesz pragnął domu swojego bliźniego ani jego pola, ani jego niewolnika, ani jego niewolnicy, ani jego wołu, ani jego osła, ani żadnej rzeczy, która należy do twojego bliźniego” (Pwt 5, 21). W drugim sformułowaniu do zasady poszanowania własności bliźniego dodane zostało pole oraz wzrosło również znaczenie żony, która nie stanowi już części uposażenia domu. Zaszedł tu proces inkultuacji Słowa Bożego związanej z aktualną kulturą narodu żydowskiego. Ostatnie przykazanie Dekalogu sformułowane w dawniejszych czasach nomadycznych zyskało nowy ogład w czasach osiadłego trybu życia.

Inkultuacja drugiego typu dotyczy już pierwszych chrześcijan. Dobrze ujął to ks. Arkadiusz Baron: „misionarze pierwszych wieków głoszący Ewangelię w basenie Morza Śródziemnego podejmowali nie tylko problemy pojęciowe, ale przyszło się im mierzyć z wyzwaniami ekskultuacji chrześcijaństwa z judaizmu oraz jego inkultuacji w świat helleńsko-rzymski. Wiązało się to z przejściem z jednej cywilizacji do innej, z jednego światopoglądu do innego, z jednego sposobu myślenia do innego. Ponadto trzeba było określić to, co z judaizmu obowiązuje w chrześcijaństwie, a co nie, jak również to, co ze świata pogańskiego należy rugować, a czego nie. Proces ten dotyczył nie tylko światopoglądu, ale także przepisów prawa i moralności”. Oba typy inkultuacji są również aktualne we współczesnym świecie. Obecna kultura chrześcijańska spotyka się bowiem z coraz nowszymi zjawiskami społecznymi, a Ewangelia nie do końca jest zrozumiała dla wszystkich narodów. Stąd warto spróbować wciągnąć się w zagadnienia inkultuacji i ekskultuacji.

Ks. Arkadiusz Baron, Głoszenie Chrystusa i jego recepcja w starożytności i dziś w aspekcie przepowiadanej treści, [w:] Głosimy Pana Jezusa Chrystusa. Treść przepowiadania, (red.) H. Sławiński, Kraków 2017, s. 87–118.

Ks. Arkadiusz Baron, Neoplatońska idea Boga a ewangelizacja. Analiza anonimowego komentarza do „Parmenidesa” Platona na tle myśli plotyńsko-porriańskiej, Kraków: WAM 2005.

Ks. Roman Pindel, O potrzebie ekskultuacji w procesie inkultuacji, Ruch Biblijny i Liturgiczny 60(2007), s. 245-252.

Justyna Nowicka, Rola inkultuacji w nowej ewangelizacji, Annales Missiologici Posnanienses 22(2017), s. 83-97.



Pracownia specjalizuje się w wykonywaniu witraży klasycznych. Szkło barwione w masie malatura wypalana, utrwalana w wysokiej temperaturze, ołów, cyna, to główne elementy wykonywania dzieł w tej technologii. Witraże wykonujemy z projektów powierzonych jak i współpracujących z nami projektantów. Pracownia wykonuje konserwacje, renowacje i rekonstrukcje witraży wraz z pracami przy wymianie starych ujęć okiennych na wersje termoizolacyjne zgodne z zaleceniami konserwatorskimi.



Pracownia Witraży i Szkła Ryszard Łoboda
ul. Prądnicka 5, 30-002 Kraków
tel. +48 609 579 185
www.witraze-loboda.pl | ryszard@witraze-loboda.pl

PRACOWNIA WITRAŻY I SZKŁA
RYSZARD ŁOBODA



FATIMA – SANTIAGO DE COMPOSTELA

PORTO · BRAGA · SANTIAGO DE COMPOSTELA · FATIMA · ALJUSTREL · BATALHA ·
ALCOBACA · NAZARE · LIZBONA · ALMADA



DZIEŃ 1

Zbiórka uczestników na lotnisku. Przelot do Lizbony. Przejazd do Bragi na nocleg. W tym dniu nie ma obiadowej kolacji.

DZIEŃ 2

Śniadanie. Przejazd do Porto, położonego malowniczo na wzgórzu, nad rzeką Douro. Zwiedzimy m.in. muzeum w dawnym kościele św. Franciszka oraz katedrę. Spacer po starej dzielnicy Ribeira. Przejazd do Bragi – zwiedzanie: katedra, dawny pałac biskupi oraz wznoszące się na wzgórzu – Sanktuarium Chrystusowe Bom Jesus, w skład którego wchodzi także monumentalne schody symbolizujące Świętą Drogę człowieka. Schody Pięciu Zmysłów i Schody Trzech Cnót. Powrót na obiadową kolację i nocleg.



DZIEŃ 3

Śniadanie. Przejazd do Santiago de Compostela. Udamy się do Sanktuarium św. Jakuba Apostoła. Zwiedzanie romańskiej katedry, w której na szczególną uwagę zasługuje wejście główne, z widniejącą na nim ok. setką figur. Na barokowej fasadzie katedry, usytuowany jest posąg św. Jakuba, a w krypcie pod ołtarzem głównym, zlokalizowany jest grób Apostoła. Pobyt na starym mieście. Następnie przejście fragmentu ostatniego etapu słynnego szlaku pielgrzymkowego El Camino. Powrót na obiadową kolację i nocleg.

DZIEŃ 4

Śniadanie. Przejazd do Fatimy. Nawiedzenie Sanktuarium Maryjnego wybudowanego w miejscu objawień Matki Bożej. Zobaczymy Bazylikę Matki Boskiej Różańcowej, kaplicę Objawień, kościół Trójcy Przenajświętszej, wystawę „Światło i Pokój”, gdzie gromadzone są dary i wota dla Matki Bożej Fatimskiej, pomniki papieży Jana Pawła II i Pawła VI, betonowy fragment muru berlińskiego – pamiątka Bożej interwencji w upadku komunizmu, zapowiedzianego w Fatimie. Droga Krzyżowa. Następnie przejazd do wioski Aljustrel – zwiedzanie miejsc związanych z życiem Hiacynty, Fran-

ciszka i Łucji. Powrót do Sanktuarium. Czas wolny. Obiadowa kolacja, po której udział w wieczornej procesji światła. Nocleg.

DZIEŃ 5

Śniadanie. Wyjazd i zwiedzanie klasztoru Matki Bożej Zwycięskiej w Batalha – arcydzieło stylu gotyckiego. Podziwiać będziemy kaplicę fundatorów, krużganki królewskie, kapitułarz, niedokończony kapliczki, Grób Nieznanego Żołnierza i refektarz. Przejazd do Alcobaca. Nawiedzimy klasztor Santa Maria de Alcobaca. Zobaczymy także komnaty królewskie z licznymi posągami królów portugalskich i cennymi polichromiami. Przejazd do Nazare – wizyta w pięknym kurorcie położonym na wybrzeżu Atlantyku, krótkie zwiedzanie oraz czas wolny na plaży. Powrót na obiadową kolację, po której udział w wieczornej procesji światła. Nocleg.

DZIEŃ 6

Śniadanie, po którym przejazd nad Ocean Atlantycki – wypoczynek na plaży. Powrót na obiadową kolację i nocleg.

DZIEŃ 7

Śniadanie. Przejazd do Lizbony. Zwiedzanie miasta – wieża Belem, replika samolotu Fa-

irey IID, mozaika Róży Wiatrów, pomnik Odkrywców, klasztor Hieronimitów. Czas wolny. Przejazd inżynieryjnym arcydziełem – mostem 25 Kwietnia przez rzekę Tag, do miejscowości Almada. Zwiedzanie Sanktuarium Chrystusa Króla. Z podstawy postumentu roztacza się wspaniała panorama Lizbony. Powrót do Lizbony do dzielnicy Bairro Alto, taras widokowy. Przejazd do dzielnicy Alfama, nawiedzimy katedrę oraz kościół pw. św. Antoniego. Zobaczymy tereny, gdzie odbyła się wystawa światowa Expo w 1998 r. Powrót na obiadową kolację i nocleg.

DZIEŃ 8

Śniadanie lub przydział pakietów śniadaniowych. Przejazd na lotnisko. Odprawa. Przelot powrotny. Zakończenie pielgrzymki.

TERMIN: 20-27.08.2022
CENA: 3480 zł + 120€

ZAPEWNIAMY:

- komfortowy przejazd na całej trasie
- przelot wraz z opłatami lotniskowymi
- 7 noclegów w hotelach **/** pokoje 2-os. z łazienkami
- 7 śniadań, 6 obiadowej kolacji
- opiekę i informację turystyczną pilota
- na bilety wstępu do zwiedzanych obiektów, przewodników lokalnych oraz inne wydatki związane z realizacją programu, należy przeznaczyć kwotę 120€. Opłata na wydatki programowe jest integralną częścią ceny wyjazdu – obowiązkową i niepodlegającą rozliczeniu

UWAGI:

- wyjazd o charakterze pielgrzymkowym z opieką duchową kapłana i możliwością uczestnictwa w Mszach Świętych
- program jest ramowy i może ulec drobnym zmianom
- dokument dowód osobisty lub paszport
- **niektóre punkty programu mogą ulec zmianie w zależności od rozwoju sytuacji i wprowadzonych rozporządzeń pod kątem COVID-19**

ZAPISY NA WYJAZD

BIURO TURYSTYCZNO – PIELGRZYMKOWE FRATER

ul. Dworcowa 18, Bydgoszcz

tel.: 52 322 11 11, 783 800 306,

e-mail: biuro@frater.pl | www.frater.pl

Kompleksowe prace kamieniarskie i fachowa obsługa na każdym etapie:

Wybieramy odpowiedni materiał • Mierzymy na miejscu budowy

Przygotowujemy materiał • Transport produktów • Montaż



MEKSYK

DO MATKI BOŻEJ
Z GUADALUPE



MEDJUGORIE

40-LECIE OBJAWIEŃ



FATIMA



KARDYNAŁ WYSZYŃSKI

JEGO ŚLADAMI



LOURDES



RZYM



SOKÓŁKA



GRUZJA



► **ZAPRASZAMY DO ZGŁASZANIA GRUP!**

Przygotujemy program zwiedzania
zorganizujemy wszystkie świadczenia.

NASZE PRODUKTY

ołtarze • chrzcielnice • ambony • elewacje • posadzki • rzeźba • schody
parapet • kominki • blaty kuchenne • blaty łazienkowe • nagrobki

OPAL

FOTOCERAMIKA

Firma europejska
numer 1 w Polsce

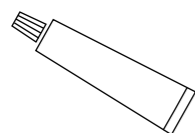

do każdego
zdjęcia kolorowego
silikon montażowy
GRATIS

ZDJĘCIA 7x10 netto

kolor 49 zł
czarno-białe 19 zł

📍 ul. Lema 12, 20-446 Lublin

☎ +48 81 744 99 00

🌐 www.opal.lublin.pl

OPAL

CYFROWY RZUTNIK TEKSTU



Bez komputera i laptopa
Praca z TV, rzutnikami
multimedialnymi i
tablicami LED



Dowolne kolory liter i tła ekranu. Możliwość wyświetlania filmów i zdjęć oraz instalacji dodatkowego ekranu do podglądu tekstu dla prezbiterian. Ekran LED odporny na niską temperaturę i wysoką wilgotność

Cena 3900zł (plus cena monitora)

KOMPUTER MUZYCZNY CRT-20M

Wraz z cyfrowym rzutnikiem tekstu tworzy bezprzewodowy system multimedialny. Komputer muzyczny połączony jest ze wzmacniaczem kościelnym. Nagrane w jego pamięci pieśni odtwarzane są przez głośniki w Kościele. Ich tekst jest jednocześnie wyświetlany Wiernym na dużym cyfrowym ekranie.



Napędy dzwonów

Zasilanie 230V
Wykorzystanie istniejącego
zawieszenia dzwonu
Nieawodna praca
Synchronizacja czasu z DCF



Zegary wieżowe

Lekka konstrukcja
Trwałość
Precyzja
Synchronizacja czasu z DCF



Carillon-dzwony elektroniczne

Kuranty i hejnały
Bicie dzwonów
Nie obciąża konstrukcji wieży
Synchronizacja czasu z DCF
Dowolna ilość głośników

Przykładowe ceny
Diodowe ekrany LED od 4800 zł do 12400 zł,
Konsola CRT-20+ 2000 zł, Komputer muzyczny 1800 zł,
Konwerter HDMI do monitorów i rzutników multimedialnych 1900 zł

Napędy dzwonów, zegary wieżowe i carillon-y wyceniane indywidualnie

Elektronika Użytkowa

ul. Narwicka 2B

80-557 Gdańsk

www.tugal.eu

www.dzwony.com.pl

58 343 14 09

880 637 352

603 348 548

tugal@tugal.eu



Glorious Motors



Firma stworzona z pasji do ponadczasowych modeli motoryzacyjnych. Mamy do zaoferowania dzieła amerykańskiej motoryzacji klasycznej w najlepszym wydaniu.auta, odznaczające się nie tylko piękną linią nadwozia, ale przede wszystkim historią oraz duchem, które wyróżniają je wśród pojazdów, spotykanych obecnie na co dzień na ulicach. Odrestaurowane klasyki wynajmujemy Państwu – na śluby, studniówki, uroczyste kolacje, teledyski, wyjątkowe sesje fotograficzne; zwiedzanie miast Polski w wymarzonych Zabytkowych Perelkach. Samochody takie otacza pewna aura tajemniczości, sprawiająca iż pragniemy dowiedzieć się trochę więcej o ich przeszłości, a przede wszystkim dać się ponieść ich klimatowi.

Proponujemy także import klasyków z USA z możliwością odrestaurowania oraz utrzymania, specjalizacja Cadillac oraz Chevrolet. Proponujemy także import współczesnych modeli z USA. Najczęściej zakup takiego auta to projekt na lata, który w efekcie sprawia, że miłośnik klasycznej motoryzacji jeszcze bardziej zakochuje się w swoim jedynym w swoim rodzaju aucie.

Pasjonuje nas marka VOLVO – szwedzka ikona bezpieczeństwa oraz ponadczasowego designu, europejska marka samochodowa od 1927 r. Samochody zbudowane solidnie, komfortowo i niebanalnie. Tu także promujemy klasyki – np. Volvo 444, 544, Amazon, PV, 140 i 160 240 i 260, 740 i 760, 850 oraz 940 i 960 – import formalności, odrestaurowanie oraz utrzymanie. Także wszystkie współczesne modele S (sedan), modele V (kombi) oraz XC (SUV) – import, formalności, odrestaurowanie oraz utrzymanie. Tu także wyszukujemy i weryfikujemy najlepsze motoryzacyjne perełki ze Szwecji.

Kochamy to, co robimy. Z tego rodzą się zauważane i doceniane – radość, pasja, oddanie i profesjonalizm. Prezentujemy zawsze dobre oferty – fantastyczną jakość i umiarkowane ceny.

General Dreams



Sprowadzanie i rejestracja pojazdów ze Szwecji i USA.

Pojazdy użytkowe i klasyczne: Volvo, Cadillac, Chevrolet.

Wyszukiwanie, doradztwo, dokumentacja, rejestracja, badanie historii, przebiegu i legalności samochodów.

Możliwość dostarczenia pod dom – cała Polska.

Wsparcie posprzedażowe. Zadzwoń, zamów i ciesz się komfortem i bezpieczeństwem swojego wybranego Volvo, Cadillaca czy Chevroleta.

General Dreams Sp. z o.o.
ul. Dworcowa 18
85-010 Bydgoszcz
Tel. 53 322 11 11
Kom. 509 848 200

KOLUMBARIUM.PL

WOLNOSTOJĄCE KOLUMBARIA MODUŁOWE

innowacyjne, opatentowane rozwiązania kolumbariów

moduły wolnostojące i ogrodzeniowe od 16 do 48 nisz

przy każdej z nisz lampion oraz wazon ze stali nierdzewnej

gotowe moduły - prace budowlane ograniczone do minimum



moduł ogrodzeniowy 24 nisz



moduł 32 nisz



moduł 16 nisz



moduł 48 nisz



biuro:
44-230 Czerwionka-Leszczyny
ul. Bełkowska 1

tel. 607 25 00 25
biuro@kolumbarium.pl
www.kolumbarium.pl



Auto Park
Lublin

TOYOTA COROLLA

Komfortowa i ekonomiczna

CENA OD

81 900 PLN

RABAT

DO **1 900** PLN

**PROMOCYJNE
FINANSOWANIE**

RATA DLA FIRMY^a JUŻ OD

1 014 PLN/MC
NETTO

RATA DLA CIEBIE^b JUŻ OD

1 218 PLN/MC
BRUTTO

**SPECJALNA OFERTA
AKCESORYJNA**

RABAT NA WYBRANE
ORYGINALNE AKCESORIA

1 000 PLN

KORZYŚĆ NA ZABEZPIECZENIACH
ANTYKRADEŻOWYCH

NAWET DO **2 790** PLN

AUTO PARK Spółka z ograniczoną odpowiedzialnością sp.k.

Kalinówka 18, 21-040 Kalinówka k. Lublina

Tel.: +48 81 534 14 00

E-mail: fleet@toyota-lublin.pl

www.toyota-lublin.pl

a Kalkulacja Leasingu KINTO ONE wykonana przy następujących założeniach: okres umowy 36 miesięcy, opłata wstępna 10% ceny zakupu pojazdu. Łączny limit przebiegu do 60 000 kilometrów w trakcie trwania umowy. Rata nie obejmuje kosztów rejestracji pojazdu. W związku z korzystaniem z Leasingu KINTO ONE pobierane są opłaty przewidziane w Tabeli Opłat i Prowizji Toyota Leasing. Szczegóły Leasingu KINTO ONE i ostateczne warunki finansowania są dostępne u Dilerów Toyoty. Kalkulacja z dnia 21.11.2021 r. Wysokość raty miesięcznej w Leasingu KINTO ONE jest średnio o 50% niższa niż wysokość raty miesięcznej w Standard Leasingu oferowanym przez Toyota Leasing na okres 3-4 lat. Przyznanie leasingu jest uzależnione od pozytywnej oceny zdolności kredytowej potencjalnego leasingobiorcy przez Toyota Leasing. Niniejszy materiał nie stanowi oferty w rozumieniu Kodeksu cywilnego i ma charakter wyłącznie informacyjny.

b Przykładowa Kwota łączna do zapłaty co miesiąc przygotowana na dzień 21.11.2021 r. przy następujących założeniach: okres umowy 36 miesięcy, wpłata własna klienta 10% ceny pojazdu brutto, limit przebiegu pojazdu 45 000 kilometrów w ciągu okresu umowy. Kalkulacja nie uwzględnia kosztu rejestracji pojazdu oraz ubezpieczenie GAP. W skład Kwoty łącznej do zapłaty co miesiąc (w zależności od wyboru przez Korzystającego określonego wariantu umowy leasingu) może wchodzić obok raty leasingu również: rata serwisowa, rata zwrotu kosztu ubezpieczenia pojazdu. Kwoty łączne do zapłaty co miesiąc w podanych powyżej wysokościach obowiązują do dnia 30 listopada 2021 r. Finansującym jest Toyota Leasing Polska Sp. z o.o. z siedzibą w Warszawie, ul. Postępu 18B, 02-676 Warszawa. Niniejszy materiał nie stanowi oferty w rozumieniu Kodeksu cywilnego i ma charakter informacyjny. Zawarcie umowy Leasingu Konsumentckiego KINTO ONE jest uzależnione od pozytywnej oceny zdolności kredytowej. Usługa Leasingu Konsumentckiego KINTO ONE dostępna jest dla osób fizycznych nieprowadzących działalności gospodarczej i dostępna jest w dwóch wariantach: umowy leasingu z usługą serwisową lub samodzielnej umowy leasingu. Szczegóły dotyczące warunków Leasingu Konsumentckiego KINTO ONE dostępne są w salonach Dilerów Toyoty.